中華郵政特准掛號認爲新聞紙類

盛京時報

(大正十三年二月廿六日)

中日大祭禮拜休刊

◆本報價目◆ 每張銅幣六枚 每月現大洋八角 ▲外埠連郵費 半年現大洋五圓二角 全年現大洋拾圓

告白刊資 一行五號字十五字起碼 刊資一日每行現大洋壹圓 長期另議

陰曆…一月廿二日

發行人 宮川貫作 編輯人 菊池貞二 印刷人 石原庄太郎

發行所 盛京時報社 盛京時報支社 盛京時報支社

論說

國會之命運

國會之延長會期間。不得逾常會會期。即不得逾四個月。此憲法第五十三條之所規定者也。因之現在國會之延長常會。其命運不得過四月一日。相傳政府當局之一部。有俟其滿期而下令停止其集會之意嚮。故議員方面。大爲恐慌。日下似在謀對抗之策焉。蓋現下之議員或利用國會爲生活之計。或藉此以圖中飽。故其爲對抗運動。實屬必然之事耳。據報紙所傳。一部分議員。關於此問題。集會某所。討論結果。議決引用憲法第五十一條。現國會終了。即時由國會自行召集臨時會。以繼續現國會之命脈。以爲對抗之策云。

抑現憲法並不限定臨時會之會期。且現在衆議院議員之任期。雖已屆滿。然假可照爲現國會議員利己目的而規定之憲法第四十九條。延期至次屆選舉完成。依法開會之前一日。且自現在之國情而觀。改選一事。終難期其實行。故現衆議院議員之任期。似得無期延長。且彼等所企圖之臨時會會期。亦得由彼等之意思。自由伸縮。故吾人不能以議員等之此種主張爲違背憲法也。

雖然。吾人有不得不責備現在之議員者。即彼等單以利己之目的而延長其任期或會期。而此等行爲。實破壞代議制度之根本精神故也。抑國會爲國民代表參與國政之機關。不待吾人贅述。因之國會之善惡。全視其是否代表國民之意思以爲斷。各國欲使國會名副其實。爲眞正之國民代表機關。故苦心焦慮。以之規定於憲法或選舉法也。議員任期之所以限定於比較的短期者。亦不外於此主旨而已。蓋國民思想隨歲月而變遷而進步。議員之任期過長。即有不能代表國民意思之虞。故限定於短期也。中國新憲法規定參議院議員任期爲六年。衆議院議員任期爲三年者。其立法精神。即在於此。乃中國現國會議員之多數。係民國二年所選出。夫在距當時十數年之今日。國情之遷移。民心之進步。自不待言。故當時選出之議員。實無再爲現在國民代表機關之價值也。即自事實上言之。現國會不過爲直系傀儡之職業政治家之一集團而已。故無論名實。現國會實無國民代表機關之資格也。且當其任期滿了之時。僅以擁護彼等目前之利益。竟不惜插入利己的規定於國家百年大法之憲法上。藉此以爲延長任期或會期之用。如此行爲。不啻議員自身蹂躪代議制度之根本精神。實與彼等曾經斥爲民國叛逆之袁世凱張勳二氏同其罪惡也。一面在政府方面之有力者。爲直系之政略起見。亦有以現國會之存續爲必要者。如根據本年一月一日所發布之衆議院議員改選令。本應實施選舉。乃迄今延期不行者。其心中亦可知也。由是觀之。現國會之殘喘。雖有繼續之傾向。然如斯國會多存在一日。即中國之代議制度多破壞一日。此國民所不可忘卻者也。

財政整理會開會紀

▲顏惠慶主張促進關稅會議 ▲並報告中央稅收之概算 ▲議案爲增加收入及妥善支配 ▲多數意見以民意爲後盾 ▲決定下次開會再討論

二十二日上午十一時。財政整理會在瀛開委員會。到者外人方面有安格聯韋爾敦。寶道等三人。華人方面爲顏惠慶顧維鈞。王正廷。張嘉璈。黃郛。張志潭。傅增湘。徐佛蘇。趙椿年。及王克敏代表財次蘇錫第。吳毓麟代表交部參事盧孟辭等十餘人。首由顏會長報告。略謂本會成立以來。蒙諸會員竭力贊助。從事搜集各種材料。本會受益實非淺尠。惟是我國有抵押無抵押各種債務極爲浩繁。需時之久。殊出預料之外。今日所亟應討論者。不過爲增加收入。及妥善支配二者而已。今日我國所恃爲整理財政之基金者。惟二五附加稅而已。然金法郎問題未決。關稅會議。遙遙無期。故現在欲求整理財政基金有着。自應從促進關稅會議入手。應如何促進關稅會議。本會應負向政府建議之責。其次爲支配辦法。二五附加稅即使實現。是否能完全用於整理財政。即使能全用於整理財政。是否足數整理之用。實一大問題也。現在中央稅收。每年海關約有八千七百餘萬元。常關約一千三百餘萬元。鹽稅約九千四百餘萬元。烟酒稅約一千五百餘萬元。印花約三百餘萬元。此外京師各種稅收約二百餘萬元。合計不過二萬萬一千四百萬元。以上各項稅收。爲各省截留者。爲數亦不少。查現在中央收入。不及二萬萬元。交通部各種收入。除開支外。淨餘亦不過三千八百餘萬元而已。而現在政府負債數目。財政部方面。已到期之無抵押者。約有五萬萬八千餘萬元。關稅鹽稅担保者。每年應付約九千七百萬元。交通部方面。欠債總額約七萬萬元。除轉入財部賬內不計外。尚欠二萬萬餘元。每年約應付三千萬元。加之以年支出之數。實至可驚。即使二五附加稅能實現。而相差之數。實太懸殊。故此事應請諸君詳細討論。指敎一切云云。各會員聆畢。僉謂欲解決此問題。須有眞正之民意。爲政府之後盾。茲事體大。一時不能討論。決定於下次開會時。再提出討論云。

戀棧議員誓欲辦到不閉會

二十二日下午四時。衆議院流會之後。各政團重要分子。在某俱樂部集議。關于閉會問題。開討論之結果。決定於二十三日兩院開協商會時。向大衆宣言二十五日常會。一切議案。均暫緩議。對於閉會問題。關係國會本身。事屬重要。務望大家出席解決。使國會不至無形消滅云云。此宣言發表之用意。所以使二十五日能多數出席。對於閉會不閉會。自有解決之辦法。至對於今日之協商亦需有俱體之方法。以爲事前準備。聞其預定之法。已由陳家鼎錢崇愷葉夏聲林樹椿等數十人擬出自行召會之通告。以便於協商議決閉會後。即行提出。其通告如下。

依據憲法第五十一條第一款議員三分一以上。聯名通告自行集會茲訂於三月一日繼續開臨時會用特聯名通告如左。

前項之通告。簽名者。截至昨晚止。已有八百人。一般議員。以飯碗問題。關係絕大。方冀國會萬歲。自不甘放棄職務。大約今日會場中簽名者。必更形踴躍。而超出三分一之人數。使今日協商結果。主張不閉會者佔勝利。則該項通告即擱置不提云。

內閣終須局部改組耶

▲孫揆財長間之層層暗潮

北京通信。最近兩次閣議。均形廖落。蓋交吳出京。而財王敎張。又均以病而不出席。說者頗認此爲孫閣渙散之象。然孫閣渙散不得認其狀況爲不佳。不過醞釀局部之改組耳。聞近日洛陽與南苑兩方。信使過從甚密。其最重要者。即爲整頓孫閣內部問題。洛吳曾對某議員言。孫蔡韓乃可與爲善之人。惜不得助手。而財政又無辦法。其言外之意。大可想見。故照洛陽之計畫。至少限度財長必須易人。而財王之不得於洛固爲籌餉不能履約。洛陽主張食鹽輪出一案。王竟堅持反對。顯然欲與洛一較量手段。此則雙方不能相洽之大原因也。王之不願取消青島永裕公司明日免入日人之手。其實王另有故。而左袒該公司。其壓擱食輪出一千萬石案。內容亦正相同。反之。王之利。乃相手方之大不利。於是乃起種種暗潮。聞張英華之赴日。即爲接洽食鹽輪出事。張本王之政敵。觀於張氏之行。則王反對之用意何在。亦可瞭然矣。

王克敏現不但對外強硬。即於孫內閣之種種經費。非與已有關係者亦一槪不理。孫王之間。終無合作之可能。故孫有許多設施之處。均不能辦。閣員向王商酌經費者。王僅答曰。待二月鹽餘放還再說。除此我亦無辦法。近日則王不到部。不出席。要錢者亦欲與王商量辦法。亦從無見面。照王之如此辦法。豈能持久。故王能拆孫閣之台。則孫去。王不能拆孫閣之台則自去。決不能長此軋轢。據張派之議員云。國會如尙有一法可以攻擊王克敏者彼。等亦必施用無遺。吾人曾主張內閣不呈明總統。竟負責查辦王克敏。惜孫慕韓無此膽量耳。以爲孫閣對王大可硬幹。任何方面。當不能袒王而倒合法之孫閣云云。其言如此當亦有所本然則孫王暗潮。當方興未艾也。

關於稅務之彙誌

▲江蘇請改革稅率　日前蘇齊來電會請改革江蘇三項稅率。(一)提高保護稅率。(二)取消商埠免稅。(三)增加奢侈品稅。政府以此事關係甚大。須商中外意向再定。已電復蘇齊。希緩待機會。據聞以上三項稅率。終恐難辦到。且於江浙形勢未和緩以前。增加稅率。中外將疑其留用於軍費。尤爲不便云。

▲俄人在庫倫征稅　俄人在庫倫設卡征稅一事。我國已對俄代表一度抗議。茲外交部以商人催辦此案甚力。萬難再延。曾函各機關。討論對付辦法。各機關函復。均主張以書面正式向俄代表抗議。請電莫斯科政府。速爲制止。現外部已將是案起草。不日當可與加拉罕嚴重交涉。但說者謂政府不求根本辦法。商議接收外蒙。此種抗議。其效力終等於零耳。

▲出口華茶請減稅　華茶輸英。英國征稅甚重。前外部曾電令駐英朱代辦。向英國交涉。請將華茶與印度茶平等待遇。茲聞朱氏電覆。謂英政府酌予讓步。准輸英華茶。略爲減輕。至與印茶同等待遇一層。未便辦到云。

衆議院擬通電法國會

▲請對金佛郎案主持公理

衆議院議員王乃昌。李錡。牟琳。陳塾。姚桐豫。陳純修等。二十二向衆院大會。提出擬致法國國會電稿一件。主席業經油印分散。惟因該院大會未開成。該電遂未通過拍發。覓錄該電原文如左。

(銜略)我國庚子賠款。按照一千九百五年換文。係用電匯。自貴國政府要求用金償還。兩國國民間。發生誤會。爭持至今。未得解決。貴國政府因此而阻礙關稅會議。使華府議案。不能實施。敝國財政。不能整理。以加入歐戰之結果。而得此不公允之報酬。謹代表國民。略陳意見。冀貴院一詳審焉。(一)貴國國幣。本無用金用紙之別。敝國按照一千九百五年用電匯方法付款。理極充分。强令付金。極不公允。(二)貴國爲歐洲強大之國。歐戰結局。國勢方張。紙幣與現金之差異。不過偶然現象。稍事整理。不難恢復舊觀。以時間極短損失極微之關係。而令兩國間。惹起糾紛。發生反感。殊非得計。(三)華府會議。許敝國實行值百抽五。此案實行。敝國即將釐金裁撤。匪特中國之利。各國商貨入口。亦同時受其利益。今欲強迫用金。竟妨害關稅會議。此種迫脅手段。殊非情理之平。値此全國人心一致抗議。本院代表人民。不能不據情代達。如蒙採納。轉達貴國政府。不以不合公理之事。加諸敝國。則大國民之態度。固本院所極端崇拜也。中華民國衆議院養。(二十二日)印

俄代表又向外部抗議

▲列舉中國境內佈滿白黨之事實 (續)

(十一)中國境內伊曼區何末亭村。有白黨斯爾果亞伊夫及其部屬二十八人。上年十二月底。曾侵入俄國境奇亭斯克村。旋即折返原駐主之華村。本年一月二十。該軍復攻楚伊甫加村。旋亦逃入華境。

(十二)華境洛圖甫斯克區。與烏蘇里車站毗連。駐有白黨十五名。由格里斯率領。爲期已近一載。不時擾攘俄邊。事後皆得中國當局保護。

(十三)最近有伊安林及施彼新餘黨組織成軍。駐紮於古魯狄柯淮附近之中國地面。

(十四)赤軍因受白黨逼迫。有一支隊避入沙哈連附近。被中國高流山兵站軍隊乘夜襲擊。隊長格里哥里夫被殺。與亭諾夫。華賽里夫及兵士三人負傷。一月二十日。沙哈連俄代表曾向黑河道尹提出抗議。

▲中東路地帶內公然受中國當局保護之白黨

(未完)

日記長篇

廿載春夢 十一 (鄭福)

第三章　丙午

郡守語畢。即命駕偕柳等赴校。於前後視查一週。抵校長室小憩。傳諭從者。喚來班役八人。夜間在此值崗。天曉始撤去。如是者三日。無他異。及第四日午前十時。諸生悉上班。忽學生宿室之窗紙遽燃。青天白日。妖魔何來。衆人駭疑愈甚。及救息。細驗窗下。擁火柴十餘枝。顯係放火所遺也。自是始悟從前種種。諒爲奸徒惡作劇。非可諉委諸狐祟。忽一夕。校役於正廳暖閣中。孔子牌位前。拾油布捲一。甫燃一端。係用講義印片裹蠟油松香等物。至此不特益知放火。乃人力所爲。因講義作証。屬諸學生方面無疑也。柳校長復據實稟於郡守。郡守曰。吾未往檢驗時。即預料八九。及親視痕跡。已備悉情弊矣。以君等迷信。故未明言。惟派人嚴行看守已耳。今既眞象已露。可設眞懲辦以儆效尤。柳素日本與學生感情惡。奉茲鈞諭。氣燄愈張。狗仗人勢。狐假虎威。遂任意羅織。凡曾招伊嫉惡之諸生。均涉嫌疑。被看管者。已有七人。余亦七人之一。迭次詰訊。終無確據。柳以未獲端倪。忽得一計。查前者所擦之引火講義。係第幾篇第幾頁。令各生將此數頁講義呈閱。若缺乏者。定爲正犯無疑。此數月來。余之講義。悉擲棄無遺矣。驟聞是訊。惶駭莫名。趁此舉未實行。先陳情於柳。冀其有所維護。詎料柳聽余言。突然怒形於色曰。汝弗信吾言。致有今日。此上憲命令。非吾所能爲力也。汝有辭向太尊前理辯可矣。當即攜余往府署。令余候于兵房內。踰半時餘。郡守在前衙房傳見。余據實陳述。力懇明察。郡守推情衡理。亦知余確非放火正犯。當責余曰。汝青年狂傲。不知檢束。以致處嫌疑地位。幸逢余。不然殆矣。余感戴之餘。涕即稱謝。郡守隨謂柳曰。吾對此案。不願多株連。既數日無異。可置之勿庸入自檢。徒貽笑柄於外界。柳遵命。偕余回校。余及其他六人。皆被釋。(未完)

廣告

青島上海行(滿鐵航路) ▲榊丸 二月二十七日 ▲西京丸 二月二十五日 ▲長平丸 三月二日

天津行 ▲濟通丸 二月二十四日

龍口行(往復共順旅寄港) ▲龍平丸 二月二十四日

大阪神戶行 ▲長順丸 三月十二日

大連汽船株式會社 電話(代表)(番號)四一八五番

專屬荷客取扱店 臨部通吾妻橋 ◯丸一商會 電話 四二六四・五八八八番

契照被焚聲明作廢

鄒人價買劉作起海拉爾街基一段已經投稅領有印照即置住室炕上衣箱存放詎於本年一月九日燒炕失愼將衣箱燃着所有契照全被焚燬即呈明呼倫縣署報告呼倫商會奉縣批示准予補發執照特此登報聲明 王鳳山具 二月八日

聲明租約書丟失作廢

奉天省城商埠界內西塔大街租地一分五厘本人名義租約書一張今不愼丟失嗣後發見概作無效持登報聲明此佈 奉天西塔大街許龍準謹白

雜務廣告 五行爲限 一回一元

奉天陸軍被服廠謹白

茲查本廠存有各軍用過服裝爲數甚鉅現擬隨時零售如有欲購者當即來廠接洽驗看以便議價可也此佈

聲明遺失地照

鄒人於民國三年價買麗永濟坐落烏巴海界科地一段業已稅契惟麗永濟名下鐵字四千八百十六號之原照丟失無論落在中外人之手概作廢紙 鐵西平安堡王九陽啓

丟失聲明

楊雲峯領名省城商埠局第五百九分三號上等之下地大照計地一畝四拾零八坐落南市場東緯路東此遺失除呈請商埠局備案併繳給新照外謹此登報聲明無論落中外人手概作無效 楊雲峯啓

峻記公司廣告

啓者奉天商埠開闢伊始高窪不一於建築殊感不便敝公司有鑒於此不惜資本購置輕便鐵道數英里礮礁馬車數百輛轉運土方非常便利並預買埠外民地數百畝以備取土之用專攬埠內外墳土工業及各種土工價格從廉工作迅速凡各界諸君如有此項工程請至本公司面議可也 暫設大西邊門外十一緯路北三層樓上

峻記公司主任 王海山敬啓

閱者注意

本藥房現由歐西購到淋病新藥奏效如神名曰殺菌北淋丸專能殺菌解毒清淋去濁無論何種淋症均能立驗誠爲世界獨一治淋之聖藥也定價每袋一日量六粒奉小洋五角每盒一星期量四十二粒小洋三元外埠函購加郵費三角〇代售處 本城中街永和堂書莊 大西關信義長 皇姑屯車站寶順德 安東縣財神廟街永祥泰 哈爾濱道外北大街公和利 長春三馬路新華齋 吉林前魚行大街雙發德 千金寨福順增 蓋平元興祿 營口老爺閣西東順昌 遼源物彩德 遼陽天錘成 鐵嶺西門裏新華書局 公主嶺河南大街長記皮店 岫岩縣福慶廣 江省瑞林祥 開原驛全盛永 本溪寶泰隆 錦縣南街興華石印局 法庫西街林勝德 通遼縣大來當 新民縣馬路德竹齋 莊河德聚豐 張家灣隆泰和 通化東門裡文盛成 旅順榮市街永源盛 興京福源慶 熊岳城內衛生堂 〇〇總售處奉天大西門北甕圈外分水嶺胡同 英美大藥房啓

招生

滿鐵遼陽商業學校

宗旨 本校對於中國學生施行中等商業教育爲目的

年限 修學年限爲三年

考期 報名至陰曆二月十七日爲止 考試陰曆二月十八日須繳本人當年小像片無者不得入場

資格 高級國民學校及公學堂高級畢業生並有同等以上學力者得與試驗

人員 第一學年六十名第二學年三十名

特典 一槪不收學費學生歸家或旅行時均給半票本校有寄宿舍學生自備膳費外所有費用均由本校擔任

備考 畢業後送入銀行公司任事欲升學者送入高等商業學校 如有不明白之處或來校或來函均可

東三省官銀號總號廣告

啓者本號發行之大洋匯兌券准在奉天省城吉林長春哈爾濱北京天津六處按照本號規定數目逐日懸牌市價作匯上海規銀並准免費匯兌凡有持本匯兌券到後列通匯地點本總分各號按票匯辦法匯兌本券者無論欵數鉅細一槪不取匯費惟電匯手續不同須隨時商酌再公濟平市錢號發行銅元票亦准照上項規定免費匯兌一百貳拾枚之銅元合本匯兌券一元恐未週知特此廣告

計開通匯地點

▲奉天省 省城 安東 鳳城 莊河 撫順 本溪 寬甸 興京 西豐 西安 東豐 海龍 山城鎮 通化 桓仁 臨江 輝南 柳河 新民 新立屯 彭武 法庫 黑山 盤山 錦縣 錦西 北鎮 興城 綏中 義縣 康平 台安 海城 蓋平 遼陽 營口 岫巖 復縣 遼中 鐵嶺 開原 公主嶺 四平街 昌圖 八面城 通遼鎮 洮南 遼源 ▲吉林省 省城 長春 哈爾濱 雙城 ▲黑龍江省 省城 巴彥 綏化 ▲直隸省 山海關 留守營 昌黎 ▲山東省 龍口 黃縣

▲北京 天津 上海 (以上三處通滙銀兩現洋不滙奉票)

本號附設倉庫營業廣告

本號爲便利商業工業通融資金起見兼辦貨物抵押放欵利息格外公道並於大西關建築倉庫收存貨品一切規則不及備載如承惠顧請臨本號面洽可也

本號營業股 (中國日本)電話三三〇三八六番號 倉庫(中國電話一二七八號)

奉省商業銀行招股廣告

本行原額股本二百萬元業經收進一百四十餘萬元擬再續招五十餘萬元以期足額每股奉小洋一百元由本年一月起三個月內入股者每股仍加繳公積金十五元如三個月外加公積金二十元照額招足概行停止望紳商各界新舊股東惠顧投資倖享利益幸勿觀望失此機會也收股處奉天總行哈爾濱長春開原西安西豐山城鎮遼源洮南新民錦縣各分行以及本行董事會均可接洽以資便利特佈

奉天省城大西門裡 商業銀行 經理田國鈞謹啓

南滿洲鐵道株式會社設立

南滿中學堂 學生募集廣告

一、宗旨 本學堂大正六年三月設立於奉天專招收民國子弟爲將來欲入滿洲醫科大學旅順工科大學及日本內地各官公私立大學或各高等專門學校者以授高等普通教育爲宗旨、

一、組織 本學堂分爲中學豫科、中學本科、

一、修業年限 中學豫科以一年爲限、中學本科以四年爲限、

一、招收數額 中學豫科 約九十名 中學本科第一學年 約三十名

一、入學資格 中學豫科以民國高等小學校畢業者及有與斯同等以上之學力者爲合格 中學第一學年以各公學堂高等科併日語學堂畢業者及民國高等小學校畢業生通曉日本語者爲合格

一、考期及學科

一、中學豫科入學考期及學科如左(依照高等小學校畢業程度)

北京、哈爾濱、 大正十三年三月十日 自午前八時 漢文、理科
檢驗身體、試問 同 三月十一日 自午前八時 算術、
奉天、 大正十三年三月廿四日 自午前八時 漢文、算術、理科
檢驗身體、試問 同 三月廿五日 自午前八時

二、中學本科第一年考期及學科如左(依照公學堂高等科畢業程度)

北京、哈爾濱、 大正十三年 三月十日 自午前八時
檢驗身體、試問 同 三月十一日 自午前八時 日語
奉天、 大正十三年 三月廿四日 自午前八時 檢驗身體、試問 同 三月廿五日 自午前八時 日語

一、發表成績 大正十三年三月二十六日午後

一、報名期限報名處及試驗場

期限 北京、哈爾濱、大正十三年三月五日爲止 奉天大正十三年三月廿日爲止 報名處及試驗場 北京東城椿樹胡同 日本小學校內 哈爾濱埠頭區地段街 日本小學校內 奉天大西關外 本學堂院內 滿鐵公所內

一、學費及頭一年應用花費

學費不收、日本內地旅行費存儲金每年金十圓、分爲兩期交納 操衣費 冬服約二十圓外套約二十五圓 夏服約七圓 皮鞋約八圓 腿絆約一圓五十錢 帽子約二圓五十錢 合計金六十四圓 書籍費 中學豫科約三圓 中學第一學年約六圓 學友會會費每年三圓六十錢學友會入會金一圓於入學時交納 膳費每月小洋八圓

一、已經收考錄各生先應用錢項如數交齊方准入校各項列左

學費 不收、日本內地旅行費存儲金五圓、衣操費日金十九圓(夏服、皮鞋腿絆、帽子) 書籍費 中學豫科金三圓、中學本科金六圓 學友會會費及入會金四圓六十錢、膳費 半年小洋四十圓 合計中學豫科金三十一圓六十錢、中學本科金三十四圓六十錢小洋四十圓

一、特典

本學堂畢業後如有志留學日本國者本堂必設妥善之法以謀諸生之成就 品行端正學力優良者爲特待生以資鼓勵 學生於定例休暇歸省時本堂發給半票

中外要電

收回東鐵意見接近（廿四日發 北京專電）
關於收回中東鐵路問題喀拉漢與王正廷意見互相一致問題愈形具體化

滬人士對俄態度觀（廿四日發 上海專電）
此間中外有識人士以蘇聯政府及喀拉漢之對日強硬態度爲欲求日本承認之外交的策略却冷笑之曩者主張以無條件承認俄國之中國人對於俄國最近態度遽抱疑懼且害感情本日新申報關於此事著有評論略謂俄國自經英意兩國承認後態度爲之一變對於西方則諸事讓步妥協對於極東採取強硬態度就中對於日本態度尤爲露骨中國倘因俄國態度強硬遽爾貿行承認是貽國家□患者云並力說須重視日俄關係愼重考慮中國之對俄態度

中俄豫備會之觀察（廿四日發 北京專電）
據各方面消息中俄豫備會議開會的色彩益呈濃厚就中一部分通信云日俄兩國關係之今日實爲恢復中俄國交之絕好時機等語略拉漢雖未表示贊成開會意志然此不過表面的態度中俄豫備會議倘果開會其主要議案則爲中東鐵路問題及蒙古問題等項

林虎與蘇齊諒解說 擬赴汕頭取消自治（廿三日發 上海專電）
現在上海之林虎其行動甚爲秘密惟據最近探悉陳炯明因廣東方面時局切迫極力催促林氏南下然林與齊燮元已有所諒解近來主張擬赴汕頭取消聯省自治呼應陳炯明已致電在廣西之舊部下李宗仁命令準備出動於西江上游一面陸榮廷擬以馬濟爲主力進出於梧州方面

合肥辭謝各派祝賀（廿三日發 天津專電）
此間各派要人擬以王承斌爲委員長由各省募集金錢開祝賀段祺瑞六十誕辰大會然段氏發表謂國政多艱民生困於塗炭之今日對於余一個人假此計劃心實有所不安竟衛(?)堅辭不受

日商定期來華視察（廿二日發 東京專電）
日本全國商業會議所聯合常務委員會爲疎通中日兩國國民意志計本日決定網羅全國各大會議所會頭及其他之視察中國團體於三月二十日由長崎出發取道朝鮮滿洲前往中國

復興事業機關改革（廿五日發 東京專電）
本日發表廢止復興審議會及復興院同時公佈復興局官制任復興院技監直木倫太郎爲復興局長官兼技監

減少藥劑需用鴉片 國際衛生委員會之意見（廿一日發 給尼來電）
國際聯盟會衛生委員會現已通過議案表示意見謂禁烟混合委員會擬定每人應食六百『千分克』生鴉片之預算實屬逾醫藥及科學所必需應減少爲四百五十『千分克』以該最大之數僅適用於醫藥補助品大發展之各國

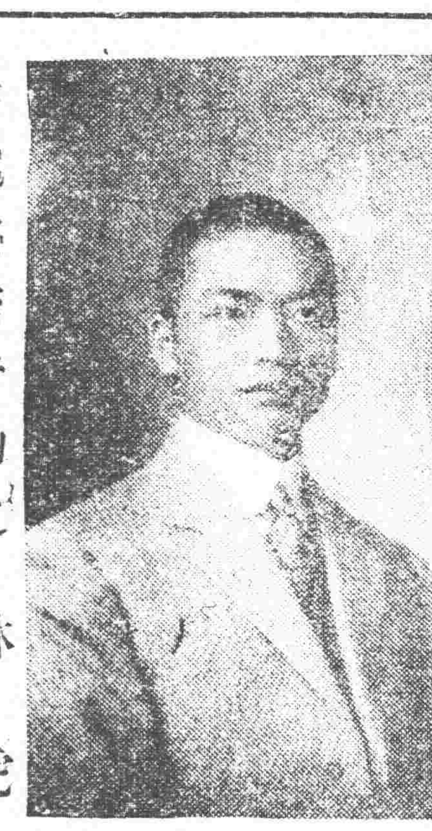

在滬秘密行動之林虎

取銷自來火專賣案（廿一日發 巴黎來電）
法國代議院以三百六十五票對一百八十八票通過財政案第三十六欵取銷自來火專賣此項爲該議案中爭辯最烈之點政府以第一欵至第三欵之下作爲投票信任案
又電云以今日會議之結果總理普嘉賚似確能維持其職務至少至于選舉之後

船塢罷工問題解決（廿一日發 倫敦來電）
據正式報告云船塢工人同盟罷工之事現經解決其解決之條件規定每日工資立即增加一先令並于六月一日起再增一先令此次罷工之舉似無所犧牲
又電云英國勞工部秘書宣稱勞工大臣部氏在該部主席之會議已得各黨表決訂一協定其條件現經各資本家代表認可並將由工人代表于今晚勞工部召集會議時提交委員俟其核實實行各埠當于籌備完妥時即行與復工作
又電云據料明日必恢復工作

英組監視華事委員（廿一日發 倫敦來電）
英國會組織監視中國事務委員團爲康諾氏業經選舉爲委員長

奧國承認勞俄
（維也納廿二日來電）奧大利政府公表承認勞農政府之旨

關稅會議豫期
（北京廿四日專電）中國關稅會議期當於十一月中開會

推薦四川軍長
（漢口廿二日專電）吳佩孚推薦劉存厚爲四川軍務督理杜錫侯爲四川省長

商業便利案通過
（倫敦廿一日來電）英國會下院今日通過商業便利案之初讀

時事要聞

唐繼堯等之反憲表示 ▲主張另組聯治政府
雲南唐繼堯發出通電一件。內容係主張聯省自治。對於北方現在之局面概不承認。此電發出後。貴州劉顯世及唐繼虞。即聯名發出響應之通電。對唐之聯治主張大表贊同。茲特將兩電披露如下。可以見北京城外時局上岐異之趨勢正多。北京當局對此不可不注意也。（一）唐繼堯電 各省督軍 省長總司令軍務善後督辦各省議會各法團各報館鈞鑒。曩者北京政變。黃陂出京。天下人皆知主使之有人。將欲取大位。乃迫不及待。致此逼宮奪印之行爲。海內洶洶。僉欲聲討。繼堯以國家多故。不欲輕啓兵端。乃通電主張。一面促黃陂回京維持現狀。一面催國會制憲法以選總統。庶可以定國本而免政爭。乃北京不此之圖。日肆籌備大選。致五千元之支票賄買議員。並招無知之流氓。冒名投票。而國會居照首先選舉。果不出覬覦大位之曹錕。諸德彰聞。列邦騰笑。夫以選舉元首大典。而出威迫利誘之行。以最高立法機關。而爲此瀆法營利之巢。議員之人格不足惜。其如國家體制何。況此風一開。人懷非分。以後賄選釀亂寧有已時。繼堯對於個人。雅不欲有所論列。然非法賄選。實與國家之法紀及治亂有關。用特通電聲明。對於此次大選。認爲無效。至北京已陷於非法地位。而各省又無統治機關。坐令違法者盤踞要津。欺蒙中外。則政治永無清明之望。而國家亦無奠定之期。鄙意此時仍維有實行聯省自治。組織聯省政府。一面戡定禍亂。一面整理內政。庶地方得以安謐。而國家不致分崩。救國良圖。似無逾此。尙希邦人君子。贊圖利之。唐繼堯印。（二）劉顯世等電（全銜同上）民國不幸。禍變相尋。壞法亂紀於今爲烈。黃陂出走國事愈紛。軍閥流氓同惡相濟（中略）法之不存國於何有當茲喪亂之秋宜謀挽救之計讀蓂公號日通電主張聯省自治組織聯省政府遠矚高瞻洞見癥結夫以今日時局險象環生非統一不足以救危亡非聯治不足以促統一軍所勢趨輿情一致久安長治舍此莫從世等忝列司存與國休戚自應本此主旨積極進行諸公愛國豈後於人還望急起力追共謀福利時機危迫一髮千鈞臨電神馳佇候明教劉顯世唐繼虞同叩

武力統一愈趨緊急
武力統一。爲洛吳唯一之主張。自川戰迭獲勝利以來。洛吳益覺武力可持。解決政局。非此莫屬。最近西南對北。仍持其強硬態。屢有北伐之意。是以洛方之武力方針。愈難取消。茲據某政客云。中央與洛吳磋商對西南捨第一步之和平辦法外。其第二步。即爲武力主張。今已容納洛吳建議。俟川戰完全結束。將劉成勳但懋辛熊克武驅逐後。大部北軍。即由鄂直入川省。布置各防。一面由川南攻滇。由川東入黔。而取包圍勢。攻入粵省。再由閩贛繼續增派援軍。協助陳沈兩軍。直取廣州。分擘聯軍兵力。廿三日參陸處。招集緊要會議討論督催財部。匯發上海漢陽鞏縣各處兵工廠經費欠薪。責成加班趕造大宗軍火。準備大舉進攻粵滇各省之用。聞洛吳此項武力對南計畫。醞之已熟。因無機可乘。未能實行。不料在此籌辦之際。西南尙不覺悟。復將因統引起南北之絕大戰事也。

廈門鎮守使之與閩局 ▲張毅被任之內幕 ▲爲驅逐臧之第一步 ▲洛吳已允接濟餉械
張毅被任爲廈門鎮守使。已見明令。此事之發動。實於閩粵大局有極大之影響。蓋臧氏盤踞廈門。不獨有礙閩局。且爲南北統一之梗。年來孫傳芳王永泉迭與洛吳往返磋商。非得一實力充厚者任驅臧之責不可。惟一時人選難得。最近孫王以駐紮同安之師長張毅。率部萬餘。且閩廈毗連。用兵尤便。特電洛吳推轂。請轉電中央任張爲廈門鎮守使。責令收復廈門。吳極以爲然。故於去臘張師駐京代表錢崇鍇赴洛時。囑其徵張同意。並曉以此舉關係北洋團體及南北大局。如有餉械不敷。自當源源接濟。錢當以意電張。張深感吳使及孫王推重之意。亦復電承諾。故洛電保來京。前日由陸部提出閣議通過。當晚發表。聞張氏方面。現正厲兵秣馬。一俟中央討伐命令頒發後。即行率隊赴廈就職云。

項驤自訂青鹽官辦官制 ▲鹽員不肯簽注
青島鹽務署長項驤。主張取消永裕公司。改爲官辦。已成公開之秘密。雖稽核所方面提出鹽務不許官辦之成案以示反對。項氏亦決然不顧。現聞青島鹽務官辦之官制。已由項氏親自厘訂脫稿。催飭使鹽員共分責任。乃將此種官制草案交鹽員簽注。但鹽員亦知此案內外將引起大糾紛。不願分過。仍請署長自定。項氏所謂開署務會議。憑公取決者殆即指此。然實際署中人員並未容喙云。

吳齊兩使果無芥蒂耶 ▲洛吳派員來京表白
自洛吳蘇齊發生意見之說起後。時局頗呈杌陧之象。據府方消息。吳使知白宮惦念此事。已派有代表到京。晉謁元首。詳陳一切。並云。吳齊之間。毫無芥蒂。洛吳曾有電致蘇齊。歷述彼此對江浙主張。容有歧異之點。但同爲國家大局着想。胸懷坦白。可質日月。君子和而不同一語。足爲吾二人喻云云。又謂。吳對浙盧極力主和。因現在中國完好之區。僅有江浙一隅。且工商發達。爲一國精華所在。盧又薄有時譽。故不欲用兵。外間所傳吳欲借盧抗齊。純屬挑撥之語。不足置信。據聞吳毓麟未南下之先。曾入府請示調解方法。白宮囑謂。齊大體上聽吳布置一切。吳亦當酌量容納齊之主張。同是北洋袍澤。應迅謀同一的步調。否則授人以隙。噬臍堪虞。尤可見白宮視吳齊如左右手云。

調停聲中之海軍風潮 ▲吳交長已抵洛陽 ▲杜温態度皆強硬 ▲白宮囑吳之意旨
據政界各方面消息云。交吳已然安抵洛陽吳使署內。此行唯一之重大問題。即係調和杜温之問題。唯如何調停。吳交長尙未有電到京。但聞杜錫珪廿二日又有三次攻擊温氏之電文到京。國務院方面。日前亦曾有電扣致南京。安慰一切。但吳交長南下調解。能否妥協。實難預料。聞杜氏對於此事。頗爲堅持。蓋烟台之海軍學校。爲海軍將校產出機關。練營又爲水兵之養成所。杜視烟台爲海軍命脈所在。故連電力爭。據杜氏間接所表示。一。温部須退出練營。二。所有學校練營倉庫。仍舊歸總司令管轄。三。温之位置。須不衝突總司令之權限。非此三點辦到。決不退讓云。

又聞當交吳行前入府辭請示時。白宮曾有頗關重要之囑咐。大概爲海軍爭議一節。應囑洛吳愼重相處。其言界謂杜錫珪之於直系。頗曾勤力。□歷來感情甚洽。以後當杜之處尙多。温則新自南方歸府而來。在先並無多大瓜葛。故對此兩方。宜熟權輕重。以大局爲左右。勿爲感情所支配。不妨質直陳辭。善達我意云云。再則豫督張福來此次入覲。亦頗有陸涉洛陽之情事。面陳元首。故亦屬交吳使向洛陽轉達一種勸告。內有凡事總須有人協助爲理。決無光身獨幹。可以得志等語。從知交吳此行任務。確非僅係督查路政。而府方意旨。亦可以窺見一斑也。此外別據某方傳說。則謂財政當局近對洛方需要之統一費用。迄無以應付。交吳此去。又附帶代向洛陽緩頰疏解之任務云。至交吳出京所以如是其急。據京中某外人所述。頗屬事實。據云。交吳南下原專爲調停海軍風潮。至北京政府所以十分重視此事。原因亦非一端。自第一艦隊。南下護法以來。一部分海軍之態度。忽南忽北。政府常深以爲憂。温樹德本爲魯人。因地理上之關係。某方面以其較爲可靠。乃用盡心力。勸之北歸。然殊爲海軍中閩人所不悅。遂至于釀成此次之風潮。所謂佔據練營。不過其導火線耳。一方面在滬之安福黨人及浙江方面。聞温杜發生風潮。自以爲有機可乘。其乘間離誘之手段。亦所難免。在滬之林建章。與杜錫珪關係極深。邇來盛傳雙方有聯合之勢。按杜林以往之歷史合作離貳不易。然爲掃除一切浮言。及防患未然計。須急謀温杜之諒解。故吳氏終於有此一行云。

令鄂蕭撥運援粵子彈
最近滇粵湘聯軍。謀攻贛南之聲浪愈高。南雄大庾間。形勢非常緊急。洛吳恐戰事發生。牽動大局。一面電令湘趙。迅促唐生智自率隊前赴砰石。協同沈軍援粵。廿日又急電來鄂。囑蕭耀南接濟唐師援粵大批子彈。聞蕭氏已準備先撥槍彈三十萬粒。即日派員由武長車押解赴湘。交趙點收。再行轉解前線。以濟軍用云。

廣東政府之內憂外患 ▲滇湘兩軍內訌未息 ▲東北江法戰事皆急
香港消息云。此次聯軍內訌。表面所爭者。爲防區與財權。但主要之點。則在省長問題也。蓋粵長一席。自廖仲愷下野後競爭最烈者。爲楊庶堪。與胡漢民兩人。湘桂兩軍將領均袒楊。滇粵將領則助胡。故楊氏長粵之命甫下。滇軍將領范石生等。即將所部駐省軍隊調出省城。宣言不負省垣治安之責。其意蓋欲以武力脅迫楊氏。使之自難而退。俾胡得以再作馮婦脫穎而出。風潮遂日益激烈。孫文現在極力調停。尙無眉目。湘軍自抵粵以後。近況甚爲拮据。大有不能用命之勢。湘軍將領宋鶴庚魯滌平等五軍長電孫文。言入粵之初。有發薪一月之令。信約屢愆。餬口未能。前承帥座津貼二十萬。平均支配。所得幾何。如不籌發鉅欵。何以維持軍心等語。湘軍連日在省城大石街一帶破民居門。奪取棉被。居民男女追出索還。沿街號哭。追至司令部訴諸長官。着兵士交回棉被。譚延闓亦無能力制止云。孫中山鑒於兩方各走極端。深恐一旦實行決裂。不可收拾。刻已決定令楊暫緩接事。並親下訓勉各將領之命文一則。今鄒魯謝持分頭宣慰各將領。茲錄其訓令如下。奠定大局。已及時機。肅清東江。更宜速進。已令第一路聯軍總指揮楊希閔督率各軍。即時進剿。先行掃蕩北岸之敵。規復惠州河源之線。並已由參謀處函達聯軍總指揮部參謀長周自得轉報分達。大元帥覺諸將領所以始終靡懈者。爲救人民於水火。奠國基於磐石也。現對外布告。對內肅清。時機兩好。正吾人達此目的之時。時勢造英雄。而吾輩則應造時勢也。惟諸將領勉焉。特此令達。仰即遵照。奮勉圖功。勿疏勿懈此令。另一電訊。事云。粵省戰事。北江方面自聯軍連佔錦痕雷風堡。滇軍克復南雄後。形勢復趨緊急。聞聯軍又向陽山進攻。沈軍以子彈不繼。實力不足。分兩路而退。（一）向連陽。（二）向三江。至南雄方面。滇軍近劃三防線而守。以待大本營攻贛軍隊派到後。即實行出動。其防線如下。（一）南雄前方之紅梅嶺要隘。爲第一防線。（二）平田爲第二防線。（三）平徑水爲第三防線。又據廣州消息。孫文近爲實行解決陳軍起見。已決定對中右兩路取攻勢。對左路取守勢。其計畫如下。（一）以滇軍楊希閔擔任中路。由蘇村陷博羅直取惠城。（二）以劉震寰劉玉山兩部擔任右路。由樟木頭攻取淡水平山。轉襲惠州之左。（三）以湘軍合許軍張國楨部暫佈龍門附近之路溪黃土各要隘。以牽制林虎所部。聞已下動員令。向前方出動。大約兩軍接觸之期。又屬不遠云。

湯漪再論國憲運動書 ▲答復葉夏聲駱繼漢
國會憲法起草委員會委員長湯漪。近又發表與葉夏聲駱繼漢二君論國憲運動書。原書云。北京葉競生先生鑒。閱某報北京通訊。載足下與駱君輩蒸對不佞所倡導之國憲運動。有所批評。乃爲書以致輩蒸。適足下之書亦至。而輩蒸已電告病亡矣。因錄致輩蒸原書。以示足下。正不審輩蒸有知當作何感也。原書如下。（銜略）政變以來。國會分裂。至相仇視。而吾人平昔之理想之情感。併其犧牲。此愚所最痛心之一事也。古語有之。薰蕕不同器。驥牛不同牢。此種觀念。稍涉我見。遂遂冲恢。愚固不忍遽作此態。以對故人。重以今日全社之濁惡。其來有自。小己因之而墮落。乃其流而非源。都中賄選之局。有大力者負之而趨。法庭又不克舉其耳故。自道德上言。賄選當然爲犯罪行爲。而自法律言之。足下今日猶起草委員之一人也。以此之故。對於愚所創導之國憲運動。苟有所見教。不滿。（一）謂其誤解制憲程序。（二）謂愚說自行放棄其職權。不能責人以違憲。愚以爲放棄職權。無此事實。不足深辯。憲法會議規則。自有確詁。決不能因京滬易地而異其解釋。以竊願畢吾詞。以俟國人公判焉。查憲法會議規則第十四條『第二讀會畢得依便宜將憲法全案交原起草委員會。整理其條項及文句。』所交者何。憲法會案也。孰交之。憲法會議交之也。所整理者何。或條或項或一字或一句也。大會果欲將憲法案之某條項。一文。一句咨交起草委員會整理之也。孰整理之。憲法整理。則於大會爲不便。故不如將全案交去之爲便宜云爾。『得依便宜』云云之爲交之一詞之副詞。安得解爲或交或不交乎。更以原規則第十五條識之。則逍詞益知其所窮矣。查規則第十五條云。『第三讀會。應於前條整理條項文句後。定期行之』曰應於後者。言其必經整理也。且何所俟。而必定期行之乎。憲會中止。以俟起草會之整理。迨至案再行提出而後。始有法律上之根據。以合法的議程。通告於議員。否則爲超憲的自由行動而已。於國會制憲權之行使何與焉。足下試一迴想民國十二年十月六七八等日議憲之經過。果如何者。毀法自便。欲蓋彌彰。而成規粲列舉國屬目。其誰欺矣。即使公等對賄選行所無事。即使愚今日尙居北京。而依據憲法會議規則。聲明第三讀會之違法。完全爲法律範圍內之行動。職責所在。未遑多讓。第三讀會。既未依法成立。則草案自草案。憲法之宣布。當然無效。毀憲之責。果將誰屬。國人自有公判。非可以口舌爭也。至愚所抱國憲運動計畫。其第一步。在本法賦之職權。並根據法律以宣明公等非法宣布之事實。條文具在。事實顯然。兩相對薄。則非法宣布之憲法。無效鐵案如山。不可動搖矣。其第二步。則當盡量發展地方人民團體對於國憲改造之意見。承認民三民十一之草案爲基礎而提出必須改造之條項。擇其犖犖大者。以類相從。綜各地方人民團體之意見之贊否。列爲表冊。用以確定改造憲章之範圍。其第三步。爲起草條文及通過兩事。其程序非涉及政治論之範圍。不能解決在現行法律上絕對無適當之規定。以濟其窮。何去何從。非愚所亟亟也。愚竊草至此。適得葉夏聲君所具書。不敢正式爲法律上之抗議。律。尙有往復商榷之餘地。若欲論政。誠恐國民對於賄選之穢迹。未若公等之健忘。是否認公等在政治上有發言權。尙爲一問題。愚以是略爲云云。希即察照。恕不另復。湯漪啓。二月十八日。

模範督軍亦大購殺人器 ▲砲六尊彈千顆
山西督軍閻錫山。近來整軍經武。不遺餘力。頃近又派專員李紹會赴滬。購七生五管退山砲六尊。又砲彈一千顆。茲據滬訊。上海兵工廠長已照數飭撥。已由兵工廠起運。至上海南車站。當由南站長派撥鐵篷車二輛。計裝七生五管退山砲六尊分裝八十八箱。又砲彈一千顆。計裝一百箱。共計一百八十八箱。於十八日晨。運至上海北站。轉掛滬甯貨車。運至南京。再轉津浦路。火速運往晉省交納矣。

孫傳芳窺浙益急 福州拿夫運輸輜重
京報云閩電。孫（傳芳）確向浙進兵。日來備戰甚急。浙閩邊境。人心惶惶。孫原定皓日（十九）向上游出發。現改期。惟輜重行李。已先運往。連日拿夫甚衆。城廂苦力逃避一空云。

尙在接洽中之德發債票
德發債票問題自菲格出京後。已交與德人葛鄂福代辦。聞華人方面巳出而接洽者。則爲梟某。此二人與財政要人往還。尙未斷絕。並聞菲格出來接洽。係受英人之託。欲中國承認英人所執之德發債票爲有效。此外則中德債務有七百萬欵項。未有担保。亦欲謀該欵之着實。按無效債票基金存放倫敦者。有一千三百萬。若將債票認爲有效。則此欵亦即化爲烏有。故德發債票問題。若實行交涉。總以我國吃虧之處多云。

陸榮廷辭桂省督理
政府前因欲利用陸榮廷收撫全桂。故特任陸爲桂省督理。頃聞陸氏來電。對于督理一席。堅辭不就。懇政府即日收回成命。大約政府對此尙須爲幾度之挽留也。

倒王議員之大結合
邇來國會各政團。大多數沉寂無聲。獨石駙馬大街四十二號之法治共進會則異常熱鬧。聞主持該會者。爲衆議員李載賡。近以倒王運動。大有把握。擬再加擴充。日前以團拜名義開會聯絡各議員。並散發該會簡章。茲照錄於下。
（第一條）本會定名爲法治共進會。（第二條）本會以集合同志促進法治爲宗旨。（第三條）凡贊成本會宗旨。經會員二人以上之介紹者。均得爲本會會員。（第四條）本會設總會於北京。設分會於各省區。分會章程另定之。（第五條）本會組織分爲會務部。及政務部。（第六條）會務部爲圖本會發達及執行事務便利。分設下列各股。（一）總務股。（二）交際股。（三）會計股。（四）文牘股。（五）調查股。（六）編輯股。（七）宣傳股。（第七條）政務部爲研究審查各項政務。決定政策。並草擬議案。分設下列各股。（一）法制股。（二）外交股。（三）財政股。（四）內務股。（五）教育股。（六）實業股。（七）交通股。（八）公會股。（九）軍事股。（第八條）各股設主任幹事一人。副主任幹事二人幹事若干人。（第九條）各股幹事由會員自由認定。主任及副主任幹事。由各股幹事互選之。（第十條）各股辦事細則另定之。（第十一條）本會開會分爲全體會議部務會議及各股會議三種。（一）全體會議每三個月開會一次。但遇緊要事件須經全體會議議決者。經會員十人以上之提議。得臨時招集之。（二）部務會議。甲。會務會議。關於會務事件由會務部職員議決。乙政務會議。關於政務事件。由政務部職員議決。上列二種會議。凡受大會之委託或各該部職員三人以上之提議。分別招致之。（三）各股會議。凡關於一股或二股以上之事件。經各該股職員二人以上之提議。或全體會議或部務會議之委託。得單獨或聯合二股以上招集之。（第十二條）開會時公推職員中一人爲主席。（第十三條）本會經費之收入支出。每月報告一次。但預算外之特別支出。須經全體會議或部務會議之許可。（第十四條）簡章自議決之日實行。

路　金對小洋　前場　後場　大連錢鈔　前場　後場　大豆（銀建）　豆油（鈔建）　中　近期　金對小洋　大豆　哈　大豆　大阪　大豆　南滿四鄰

和松号中谷時計店

和松号中谷時計店

和松号中谷時計店

和松号中谷時計店

登錄商標 金貨牌

本品販賣於世界各國有名之商店

TRADE CN MARK

赤色金貨座鐘，黃色金貨座鐘，黑色金貨座鐘，赤色金貨子午座鐘，赤色金貨禮拜座鐘，黃色金貨禮拜座鐘，黑色金貨禮拜座鐘，魚尾金貨禮拜掛鐘，赤色打點報刻座鐘，圓掛鐘，彫花大掛鐘，魚尾金貨掛鐘，

雖至何處終謂鳥中屬孔雀

金貨牌之品質本位

終不許他品追從的

鐘表屬金貨牌的

時辰鐘表公司

本號精工監製各款時辰鐘表批發定貨物美價廉久已馳名歐美消暢矣以此益鑄不惜重資更加改良從來未嘗堅牢且準打音清亮與他不同天淵之別突新製一等座鐘打點報刻鐘門中有扣口以為扣門風塵不得入內機器不滯可以多走年限明交給蒙世界大博覽會頒給名譽貨牌以故各國暢消定購者衆惟款式極多不勝枚舉倘有富商巨賈有意賜購指定樣子或另造新式均可照辦不悞本社專用上等商標為記別號不得冒仿貴號光顧仰祈辨眞貨色為禱

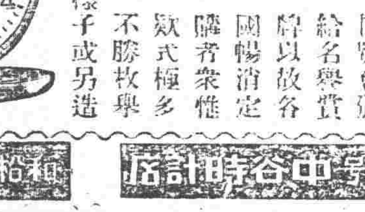

直輸英國美國瑞西德國法國頂上手表懷表金銀表練各種寶石眼鏡等品一概俱全

▲在各國有名鐘表舖均有代售

出入口商金貨牌總批發部

中谷和松號

奉天小西關 電話 中一〇九一、一四一七番

奉天日站 電話 二二四六九番 振替大連二四三六番

和松号中谷時計店

和松号中谷時計店

和松号中谷時計店

和松号中谷時計店

大前門香烟

年節饋贈
欲人珍視
君之禮物
並感紉君
之盛意當
以大前門
香烟為最
妙

此為特別裝璜之大前門專供新年送禮之用。

分百枝五百枝裝兩種

(A1177)

同胞注意花柳病

花柳一症各國注意惟吾中國以為兒戲提起此事令人悲啼吾們同胞四萬萬餘
患花柳者三分之一這種病症與別大異不但傷身而且染妻妻子受害不能生育
共和民國十二年立國家所靠國民兄弟民强國富民病國虛人民有害國大關係
原是羞症又壞名譽身體憊懶困苦之極親戚難見朋友難提輕者不治重者難醫
遺害三世悔之晚矣我勸同胞人人注意患此症者必要請醫腐敗治法實不為奇
庸醫殺人巧網漁利慣用頂藥暗把人欺水銀輕粉分量重劑用下此藥以求速愈
雖然見效無非緩期不論良心那管天理由輕治重害人無比再若犯者可了不的
傷損五官破爛喉鼻骨節疼痛動轉難移這種毒藥精虫受敵生活一世斷絕兒女

愛五族共和强國

十有八九陽委不舉看此光景娼窑少去染上此病
誰把你替即便染病莫投庸醫費錢小事性命關係
仔細參詳令人可懼本醫見此用心注意破天功夫
參考太西十有餘載轉回本籍花柳醫院奉天成立
特設分號來到此地花柳專科醫法新奇精益求精
密益加密患花柳者諸君注意無論新久皆能保愈
魚口便毒白濁淋漓楊梅疳瘡升天落地特別良方
即能根去藥到病除再犯不易普救同胞熱心對於
困苦艱難一概施醫貧民人等分文不取非是金錢
那等目的注重名譽吾心所欲介紹同胞來把病去

慈熱心普救人民

本醫有見於此。不忍坐視。對於花柳一科。專門研究參考多年。醫術維新。富有經驗。曾在奉天開設花柳醫院。歷有餘年。於九年。又在哈埠設立分院。早蒙各界贊成。遠近歡迎。今又由上海運到各種歐美良藥。及最新注射藥。九百一十四號。一千二百零六等。染花柳者諸君注意。無論如何危險之症或經他醫屢治不效者。速來本院醫治。着手無不藥到病除。永遠不犯。如困苦貧民。一概分文不取。本醫研究花柳。也非金錢目的。純為熱心濟世。普救同胞起見。

奉天 兼濱江 何子龜醫院謹啓

○分設哈爾濱道外新市街路南

○奉天開設鼓樓南 千石橋胡同

人人樂仙膏

貼婦科各症奇效如神

●婦人幹癆 ●經血不調 ●赤白帶下 ●腰腿痛疼
●行經赶前 ●錯後肚痛 ●久不生育 ●百貼百效

凡婦人患以上各症請貼仙膏一貼至三月後能將婦人肚內寒血硬塊貼化則身体百病即可痊癒復能安胎受孕仙膏定價大貼大洋六元中貼三元小貼二元外埠函購者原班回件良好機會請勿失之病可早癒幸甚

總發行所濱江道外五道街口福壽堂謹啓

謹防假冒

買人人樂仙膏 謹防假冒

奉城三家經售
◆奉天督軍署胡同震泰藥館
◆奉天大南門裡歐美大藥房
◆奉天鼓樓南歐美藥房

痛氣丸 專治小腸疝氣無論難治之病一料保去根不犯一料大洋二元

三達止淋丸奇効

專貼魚口膏神効

大力强腎丸 專治虧腎咳嗽見色滑精身體瘦弱四肢無力腰痛一瓶大洋一元五每打十五元

咳嗽去根葯 治遠年咳嗽根不犯一付一大洋一角減價一兩半一月為限服保肺大藥效

痔瘡去根葯 專治內外痔瘡痔漏無論如何難治痔漏二瓶保去根一瓶一元

人造人大力 專治花柳各症小便腫破毒根不淨百服百效一瓶一元五每打十五元

理門一丸斷癮 戒煙一粒仙丹

試驗各省戒煙會理門公所嗎啡逆法所[illegible]

本堂忠告吸洋煙諸君速戒洋煙是幸

人人知洋煙之害明知而故犯速戒者幸甚

◆安東德順成 ◆金州洪興德 ◆開原恆和益 ◆昌圖寶聚源 ◆海城永茂興 ◆鐵嶺永慶生 ◆法庫永盛德 ◆海城福盛慶 ◆寗安松江報 ◆江省寶善堂 ◆江省育生堂 ◆江省東和堂 ◆營口義興號 ◆豐樂鎮成記 ◆海倫天豐恆 ◆莊河縣成記 ◆松樹福和成 ◆貔口益發祥 ◆海拉洪順堂 ◆熊岳洪興號 ◆海龍天豐達 ◆新民利順東 ◆本溪張碗舖 ◆新兵仁和堂

◆大連華泰藥房 ◆長春中西藥房 ◆璦琿興源燒鍋 ◆双廟子中興永 ◆寬甸縣復裕盛 ◆盤山縣豐泰慶 ◆寬甸縣義豐德 ◆双城北街世祥齋 ◆梨樹縣德聚源 ◆公主嶺三合公 ◆義州西福順德 ◆四平街天德增 ◆海倫中西藥房 ◆大連華西藥房 ◆普蘭店三益興 ◆長春興隆成記 ◆瓦房店聚興東 ◆楡林鎮永和義 ◆横道河天合堂 ◆通化縣興盛東 ◆呼蘭華英藥房 ◆楡樹台益聚昌 ◆楡樹縣永興堂 ◆山城子東興厚 ◆賓縣中西藥房

◆天津南市第一台對過慶球藥房 ◆吉林二道街濟生藥房 ◆奉天通遼縣聚興當 ◆富錦縣永濟醫院 ◆新立屯德裕慶 ◆綏中縣南門裡華勝福 ◆蘭西縣中西藥房 ◆長春西馬路泰和藥房 ◆拜泉華昌照像館 ◆長春城裡興隆號 ◆奉天岫巖縣永慶書局 ◆長春頭道溝天育堂 ◆綏分河中街西藥房 ◆營口西大元勝川

●各城中西藥店均有經售函購原班回件哈爾濱道外五道街口
壽堂發行電話百六十一 一面坡德和鉦海倫興華醫院

貼內外兩科各症無論如何難治病者患仙膏一貼保好專貼婦人經血不調肚痛久不生育赤白帶下久患小產下上因寒小產以上諸症貼仙膏一貼保三日內將婦人肚內瘀寒白帶貼下至十二天將婦人瘀血硬病塊貼下身體各病痊愈保受孕安胎產兒大貼埠大洋十二元中貼六元小貼三元二元一元減價一半一月為限

真正鹿胎丸 婦科藥聖

熊虎鹿三腎丸

專治虧腎腰痛破身太早無精滑洩精神不振四肢無力身體瘦弱冷不能種子咳嗽肺病五勞七傷諸虛百損以上諸病百服百效服一月身體較前加重五斤

定價一瓶一元二每打十二元大洋交易減價一半

忠告男子不足二十三歲早婚之害虧腎者身體瘦弱氣血兩虧服三腎丸補血壯力益壽延年減價一半一月為限

奉天線

鐵路

綫

綫

良藥

官准立案請嚴防假冒

奉天西華門街 分號小西關街 招聘代理詳函索即寄

永年西藥房發行

東三省新聞

▲奉天▼

○奉直聯歡之新消息

奉省和議問題去年歲暮時或傳已相接近或傳已經破裂要之惝恍無憑而奉直之形勢如故近來該問題又有進行消息據傳者謂北京曹錕方面爲積極求和早定國事計恐長此躭延轉致夜長夢多故重新規定條件復於二十三日晚車派遣李（際春）將軍來奉下榻於俱樂部旋即進謁張總司令及孫吳兩副司令有所接洽至張總司令如何答覆俟訪續誌

○總司令整軍計劃

東三省保安總司令張作霖爲整頓軍務計現與吉江孫吳兩副司令以及其他軍事當軸核議結果決定舉行春季大演習及參謀旅行云

○軍事會議之續訊

此次總部召開之軍事會議內容雖未詳悉但與軍事有特要關係已屬無疑茲據續訊此項會議計定共開三次除第一次業于上星期日舉行外其二三兩次亦定于廿七八兩日行之說者謂此項會議閉幕後東省對內某項問題將有一番完全之預備云

○派員考察軍官團

張總司令以各旅設立之軍官團與軍政前途極有關係內容是否完美急須派員考察以昭愼重現已派定諮議四名于廿九日分往各旅實地考察云

○水警察增添砲艇

遼河鴨江二處水上警察業于年前預定擴充曾誌本報茲據警界消息當局對于該二處水警現已決定增添砲艇七艘以重防務對于此項增添之砲艇已向某外商接洽購買至將來之分配大約遼河警應予四艘鴨江警應予三艘云

○單廳長傳見法官

高等廳長單豫升爲拔擢司法人材整頓司法起見曾定於本月二十五日今日召集各縣司法人員親自考試關於司法上之經驗茲者各縣承審員審判官及各地廳之法官先後來省單廳長自今日上午起傳見般般考詢優者固有擢升之望劣者亦有所處置云

○籌設輕便鐵路訊

據聞張總司令爲便利東大營之軍隊往來及運送軍需起見曾擬由小東邊門外起至東陵籌設輕便鐵道茲所有應用之鐵軌道木等業已購買妥協定於下月開工所有工人多係由兵士担任藉以養成兵士之耐勞性云

○無線電處之擴張

據聞東三省無線處張處長稟承當道之意旨決計收受各國之無線電報每日印刷多份分送各報舘及各機關中外商號等並定每月收閱報費現大洋七元旣可靈通消息且又補經費實行之期當必不遠云

○市所規定爐灰場

市長曾有鑒以奉天市內商民率多以煤爲燃料所遺爐灰任意傾倒有碍交通殊非整飭市政之道乃指定磚城內之東北城角水泡子西北城角水泡子南門外泡子東關之華家胡同泡子新利胡同泡子蓋道泡子小東街北泡子南關之風雨台南面護城河小河沿窪子西關之西面護城河萬寶坑北下窪子北關之西下窪子纖織公司後泡子天后宮泡子西門外之北市場附近泡子皇姑屯附近泡子等爲傾倒爐灰場於廿四日布告商民週知將爐灰傾倒各該地方不得抗違云

○遼海定爲航郵站

航空處總辦張翰卿定于三月一日在奉天營口爲航郵之飛行已誌本報茲聞該總辦以中途應設航站以爲停机休息或生障故着陸修理特派趙翔陸伊里布等沿途查勘已經勘定遼陽海城兩縣爲航站云

○實行參謀旅行期

保安張總司令爲造就各軍旅參謀之富尚知識起見定于三月二十日前令各吉黑二省之各軍旅參謀均行來省以便實行參謀旅行云

○松井少將昨赴任

新升任之日本步兵第三十五旅團長松井少將於二十二日朝由哈爾濱來奉下榻於其弟松井大佐家中於昨（二十四日）早乘安奉車前往任所詣站送行者有貴志本庄兩少將松井大佐永富少佐及其他武官多人云

○貝顧問因公赴連

總司令部顧問貝克爾自辭却美國領事職務後致力于商業事項茲因奉有當局之命前往大連辦理某項要公是以特于二十四日乘南滿車赴連但或有該氏請假回國之說云

○文監督呈報選民

開原縣初選監督文光將該縣選民調查完竣編紺成册派馬子良於二十三日賫送來省呈交省長公署檢收經總監督王岷源審核該縣選民四萬一千九百八十名與前頒標準尚未超過云

○曾市長宴會外賓

市政公所曾子敬市長爲促進市內教育起見特宴會旅順工科學校教授內崛氏與南滿中學堂池上堂長由教育廳謝廳長及該公所羅課長作陪杯酒言歡頗稱盛會云

○水利局展期交納

水利局兼總辦林湜應以每年徵收水利費自陽歷十月一日起至十二月底止爲交納期逾期不交加罰惟查每年逾限開征稻米市經上場多不能即時出售未免稍促爲求不涉苛歛起見特將交納水利期限改訂每年陽歷十一月一日自翌年二月底止由三月一日起加罰一成四月一日起加罰二成五月一日起加罰三成林總辦已呈明省署核准於二十三日公告實行云

○令設理科試驗所

省教育會馮子安會長於昨年曾有理科試驗所之議請由教育廳通令各縣設立以便肄習學理科者之試驗現聞業由教廳令行各縣知照能否成立姑誌之以觀其後

○西路憲兵之更調

西路駐軍各地皆有憲兵維持軍紀惟數月以來當地軍隊時與派駐之憲兵發生衝突積惡已深茲者陳興亞司令以西路各地派駐之憲兵既與當地軍隊積有惡感未便再令駐紮致多不便因之現正從事調動云

○丁鎮使行將回長

吉長鎮守使丁超前因請領軍需報告防務各事來奉謁見張總司令及楊總參議陳商一切茲聞所商就緒定於日內即行離奉回長云

○採木公司擴充訊

安東鴨綠江採木公司原有採伐區域爲長白臨江輯安等該公司喬理事長以該縣等林區屢經斫伐殘留無多及向省署申請擬將撫松安圖等縣劃爲採伐區域以資擴充採伐事業云

○技術隊分駐糧店

陸軍十八團前曾奉令改編技術隊一大隊現將編成惟無相當之駐地遂將大小東關各糧棧均已張貼號用待改編妥協即遷入各糧店分駐云

○註銷報領森林案

興京商人孫殿魁前在該縣神樹溝等處報領國有森林迭次發生糾葛實業廳因之據情稟陳省署核辦省長以此項森林旣發生糾葛應即註銷張廳長秉文後決定森林歸官保留不放已將孫殿魁註銷前往紛爭云

○飭令造報屠捐表

奉省屠獸場成立多年收稅亦漸增多而各縣屠場成立者有之未成者省立當局前曾通令各縣迅速設立以重稅欵茲十三年度開始故飭令各屠場是否設立並收捐若干列表呈報云

○瀋新警所長更調

瀋陽警察所長蘇麥蓮因與地方士紳意見不合適新民縣警察所長果氏奉命交卸警務于處長乃調瀋陽蘇所長前往新民承乏至於遺瀋陽一職以警務處督察員金向乾氏接充金氏前在黑河警廳任督察長籍居海城亦警界中之佼佼者双方俱已豫備交接金氏定於今日（廿六）到所視事蘇氏俟交代完畢即赴新接任云

○彭局長公畢回任

營口漁業保護局長彭士彬前因辦理該局某項要政來省謁見張總司令及王代省長陳述一切現已事畢遂於二十四日搭車回營以重職務云

○竹中氏視察回奉

滿鉄地方事務所長竹中氏爲視察管內地方事宜以資整頓曾於日前赴本溪湖茲者業視察事竣遂於上星期六（二十三日）返奉云

○王獄長會議獄政

瀋陽第一監獄典獄長王紹臣現以陰歷新年已過獄中收到監禁各犯較多自應意加看管以免疏虞故於二十三四日連召獄內科長看守長看守部長等大開會議聞於看管罪犯外對於工業上大有特別研究云

○附屬地匪案續訊

附屬地廿二日發生匪案當爲巡查擊斃胡匪一名業詳昨報嗣據日警方面判明該匪實係巡警孟當將其擊倒搜索身畔之際所用手槍爲小型之八晉子外套便衣內著警服兜中有捕繩一條日記一本內中記錄警察調查戶口應行注意事項腰間繫有皮帶及掛刀鈎其日記中並夾有名片數張大書省會警察第二署巡警蕭海臣字樣據日警署調查結果彼係第二署小東門外分駐所之警察是日似利用休班之暇出而行劫者惟兵即是匪吾曾聞之矣今乃直接負治安責任之警察竟有躬親搶劫之行動誠屬出人意外事實據此以觀世人之善惡尙得輕於判別乎又聞冒險追緝擊斃該匪之川岸巡查廿三日蒙關東廳警務課長來電嘉奬不久當見升遷云

○中央電催解欵訊

據政界消息財政廳長王永江現接中央來電略謂目下政府財政支絀達於極點各省應解之欵往往截留至今未能清解仰於收接後務將截留之欵掃數解淸以資協濟而重行政云

○鳳城縣植樹成績

省長王永江據鳳城縣知事王瑞之呈報該縣十二年度遵奉省令籌備植樹成績如下（一）共種五十七萬八千九百八十株（二）成活三十一萬二千七百四十九株（一）補種十五萬九千五百八十七株云

○公請減少官用草

軍隊所用穀草每年由各縣購辦送省按照市價給資今年用馬增添若干需用穀草自亦加倍曾令各縣知事照數添購每日地攤送穀草九十斤以致農民無法供給各鄉農民乃多來省稟請減輕未識能果循允否耶

○貧兒校遷地爲良

奉天貧兒學校第三分校先本設於大西邊門外現以該處地址不適學生來不便因遷至西關鄉鎮局對過同善堂新建房屋昨廿五日該校教員督同學校搬運桌凳以便及期開學云

○郵務局委定領班

奉天郵務管理局卜郵長現查該局記錄處領班楚金城因事請准短假遺席亟要未便虛懸查有劉啓泰者入局多年堪以勝任當委劉爲記錄處領班

○念七師募兵補充

陸軍二十七師師長張作相因該師第十七團一營缺額甚多若不添齊殊與軍制不合特請准當局派軍官兵士在省城各熱鬧場所持旗招募云

○俄難民過奉回國

俄國人民自政變迭出後紛紛來華避難迨政局稍定一般俄難民年前曾有一行回國者茲月之二十四日復有俄難民六十餘人由上海方面來奉旋即乘車北上回國云

▲大連▼

○大連市面之前途

本埠自去年以來日漸蕭條近且本加萬礦業則除灰石鑛以外幾於全部中止油房則成本日昂銷售無路（但是近聞豆油行市略有起色）錢莊則倒閉者不少代理店方面亦極疲敝事至今日可謂水盡山窮矣語云窮則變變則通大連市面自不能無轉機之希望矣查大連市面所以不振之原因不外金融緊迫貨物不能暢銷兩大端近聞大連民政署當局有鑒於此將調查各項工業狀況以謀經濟上根本之發達一面籌畫用最低利息貸與各實業家以資本他方面又籌畫將所有工業生產品廣事宣傳以便推廣如此辦理則大連市面中病之癥結完全產除前途發達可計日而待矣

▲蓋平▼

○白承審調任昌圖

司法公署審判官白耕渭氏蒞任將及一載政績卓卓月之中旬忽奉高等廳訓令着與昌圖某審判官對調等因白氏遵將經手一切公務辦理清楚依法交代於廿一日晚四時携其眷屬乘南滿車前赴昌圖蒞新矣

○周繩員舊地重遊

淸丈局駐蓋監詳字繩委員胡文淸氏自上年十二月間到蓋因人地不宜經總局訓令與海城繩員周善廷對調等情已詳報端茲周氏業將交代辦理清楚於陰曆年前接事擇於老爾市該局收償處院內辦公查周氏性情忠定作事爽慨前充駐蓋催收償欵委員對待商民感情異常融洽嗣調錦縣收償各界不無去思之心今者轉任監繩仍來吾邑可謂舊地重遊人地相宜云

○張委員携眷涖蓋

駐蓋淸丈局催欵委員川永新氏於上年冬底業陞定業總會計主任等情已誌前報用氏赴省後經總局委其兄用永厚暫爲代理一月期滿復奉總局訓令着與海城收償員張榮綬對調等因該張氏業將在海一切公務交代清楚月之八日携帶眷屬於晚二時許由海來蓋即下榻老爾市街前委員辦公處云

○電報局成績優良

本邑電報局自成立後業已年餘發達迅速信用昭著商民均感便利兩考核成績尤屬優良緣因該局長張倫五氏由北京電政學堂最優等畢業學品兼優閱歷復深歷充電政要差多年且性情爽辦事精明對待商民忠誠和靄毫無官僚習氣爲此種種是以電政異常發達云

○儲蓄會改選有期

本邑地方儲蓄會年來營業異常發達接濟市面流通金融商民無不稱便惟該會定章所有會長經理董事等職員任期三年屆滿一律改選茲正改選之期定於月之廿九日遵章投票選舉各股東等因大利所在現各拉攏選票從事競爭以達當選之目的至究竟鹿死誰手俟後再誌

▲開原▼

○文知事因事晉省

開原縣知事文耀齋氏於二月二十一日搭坐南滿汽車赴省垣晉謁上峯磋商要公一俟公畢再回私邸辦理家務回署尙無定期云

○丈放蠶場之先聲

去年縣公署奉省長令飭委繩員分路丈放荒山業於夏歷年終告竣呈報在案尙有淸柴各滿山荒極多堪資養蠶所有原佔各主紛紛報領蠶場發給執照當放荒山時因蠶場含其山荒性質確在淸丈範圍則於荒山樵採迥別故未加入荒山一倂丈放然蠶場多由人民自行報領歷經縣署委員查驗發照從無淸丈局正式給發照據縣知事文耀齋氏原爲上裕國課下利民生起見擬將全境蠶場實行丈放繳價領照於國於民均有裨益業已備文呈請省長鑒核示遵靜候批覆再行着手進行

▲哈爾濱▼

○比領將提出抗議

月之十九日哈埠市民舉辦游行大會前去鐵路局驅逐該局長一節已見前報茲聞駐哈比國領事齊飛利事後即到該局長私邸訪晤經過情形甚抱不平並聲稱願代該氏向中國提出抗議結果如何俟訪再誌

○李代表電告抵俄

新任駐俄全權代表李家鰲氏業於本月十五日午後六時起程赴俄原定九日即可抵莫斯克玆據長官公署消息李氏已拍回電果於廿三日午後抵俄並電謝哈埠恭送之人云

○鐵路局發放薪金

東省鐵路局每月之薪水例於月之廿日發放然以欵項支絀時有延緩數日之事本月薪水以華員需用孔亟不遑便緩當於廿一日一律放下以便入員應用云

○兩要人赴奉過哈

昨有黑龍江于省長及財政廳當長前奉張總司令電召擬同三省軍民大會討論應興應革之種種要政該省長等特於昨晚六時由江抵哈少息二小時當即轉車南下聯袂赴奉云

○電啞會舉行紀念

東省特別區聾啞聯合會本月二十五日爲該會成立二週年紀念日故聞該會於是日舉行游藝會復以經費不足並請哈埠軍警政商各界諒予捐助

○匪徒乘汽車行劫

哈埠道裡中國十四道街昨晚七點鐘時分行濱車一輛行抵該日商春日洋行之前該車停駛由車中跳下兩匪進入洪仁園二十五號房之住戶韓舜汝家該匪均持手槍脅迫韓之家人衆在一堆即傾箱倒匣大事搜索不意驚動隣人羣呼有賊該匪等聞聲逃遁被搶之家即報日本警察前來捕匪警當即將濱車扣留查該濱車號碼係第二十九號即將該濱車夫張鴻儀倂濱車一輛途交特別區警察管理處審訊該車夫至有無與匪通謀行搶情事容訪再誌

▲錦縣▼

○拒捕斃警案續誌

前報錦西張柏屯趙張兩戶因打山石演成命案現已偵實趙某乃該屯巨戶富而不仁屢辱張某之際去歲趙某與該處王巡官合謀會勸罰張某若干元令於舊曆新年正月四日張某在山打石趙某又報警所王巡官以爲財運又至旣派警書與巡官長帶警勒拘張某將張某捆綁毆打張氏子三四人見其父受此凌辱遂奪警帶之槍連擊數彈將警書巡長擊斃二警逃去張氏父子亦行逍去現已報案捜緝矣此乃肇事之原因云

▲西豐▼

○參謀長躬親查勤

駐豐第三旅司令部參謀長李子淸權後對於軍事無不極力整頓恐各團營連軍官勤務疏懈認眞考查特晚出巡查街至四鄉時始行回部迄無懈怠

○張所長通知開學

西豐縣教育公所所長張羽田以寒假將滿自應早日開學以重學務而免曠課遂通知各校職教員等務于本月二十五日爲校一律舉行開課勿得遲誤云

▲盤山▼

○王團長來盤校閱

陸軍五十七團團長王子貞氏以該團一營在盤業已募編完善遂於二十二日由營來盤校閱新軍藉資訓練並演說多時大概謂對於商民務須和平不可紛擾等語王氏校閱畢遂帶差弁乘晚車返營云

▲梨樹▼

○稅捐局有遷移說

邑南四平街驛鐵道東一面城自闢商埠後凡百營業日漸發達梨樹稅捐徵收局局長楊芷青有鑒及此擬移往新市塲以督收入業已稟廳照准俟賃妥局所即行前往邑街專設一分局委員尙未發表所聞如是姑先誌之

○六十團招募近訊

東三省陸軍第二十五旅新添六十團團長田子厚自委任後派員四出招募刻聞一營業已足額二三各營亦約有成數機關槍連在營口新民等處亦招募足額不日均行回梨教練云

○警察分隊長互調

梨樹警察隊第二分隊駐四平街新市場隊長朱某日昨二十二日來邑接閱因接到李隊長手諭令與第四分隊長王桂林對調前來接事俟交代清楚王隊長再赴四接替云

▲岫岩▼

○教育會議決廿案

教育公所於廿一日招集教育董事開會列席者除董事七人外尙有高監督察中學校長于教育會長首由高監督演說開會宗旨次由李縣視學主席逐一發表提案共議決二十案俱於教育前途有莫大裨益云

○瑞所長請假赴省

警察所長瑞於二十日函請高縣長請假兩星期進省報告各項公務所遺職內任務暫任陶陽兩股員代理已於二十一日首途晉省云

▲綏中▼

○教導連更換連長

駐綏東三省陸軍步兵第十團三營第九連吳秉珍連長前任連附之際曾蒙上峯委辦教導連一切事宜嗣因辦理該連第一學期手續極爲完善頗爲上峯所嘉許故經擢升第九連連長之職現因第三學期教導連長係十團陳團附代理其任茲陳團附仍歸十團本職故又調升吳連長爲教導連連長現已接收視事云

○教育會招開會議

本縣常監督前經請准省署建築聖廟曾委教育會長高鳳文君專司其責担任建築等情已誌本報茲高會長擬於三月一日招集本縣士紳開會討論建築聖廟一切事宜云

▲雙陽▼

○關營長軍紀嚴明

駐雙陸軍第八旅十四團二營代理營長關連枝久涖戎行富有經驗到差兩月有餘對於地面治安維持盡力軍紀嚴肅士卒文明人民均稱頌不置云

▲下九台▼

○鄭營長另有任用

東三省陸軍步兵第八旅五十六團騎兵第二營營長鄭世臣奉旅司令部訓令調省另委遺缺以孫廣甲調任聞雙方交接淸楚孫營長當即到任視事

▲黑龍江▼

○許顧問由富來江

黑龍江奉天保安總司令部高等顧問許蘭洲因事由奉赴富爾基一節已誌各報茲該氏不知因何公務於昨月之二十日晚一鐘帶馬弁一名又自富爾基搭車來江下車後即經軍署參謀長等迎入軍署下榻云

○富課員改處徒刑

黑龍江商務會公斷處長程婉齋與軍法課員富良弼（前指徐誠係訪聞之誤）共同舞弊詐得某隊長大洋八百元因事敗露經吳督判處死刑一節業誌本報茲因情有可原經法廳改判徒刑云

○副官長業已委定

黑龍江督軍署衛士長王南屏精明幹練有守有爲久爲上峯所器倚茲於月之上旬因副官處長富春別有高就遺缺經吳督即擢該衛士長充任其衛士長缺以副官傅有之調任云

▲綏化▼

○常處長由奉來綏

綏蘭道常道尹之介弟現任奉省軍警執法處兼淸鄉督辦常漢襄氏於十六日來綏爲乃兄祝賀春節並拜訪綏垣各機關以資聯絡當經各界迭次讌會以盡東道之誼云

○催勸募水災賑欵

綏化教育機關日前（十六日）接奉教育廳訓令謂准奉省水災籌賑會函開奉省水災奇重請求依照前發公啓勸募以資拯濟災民等云現在飢寒急迫待賑急急應即廣爲勸募以應急需並仰將所募之欵尅日解廳以便匯轉

○山林隊勦匪報捷

綏蘭道屬之慶城縣東南王家坨子十一日突來胡匪三百餘名將該處駐防之山林游擊徐連長等四十餘名包圍窰內正在危急之間該司令部聞報蕭代理司令即急調劉營長率兵前往當即開伕擊斃胡匪五六十名得獲槍馬若干匪均逃竄云

○鐵慶知事來綏

綏蘭道尹所屬之鐵驪縣知事韓之棟因面陳地方防務經手改革各件十六日來綏道尹公署報到慶城縣趙知事十七日亦因辦理地方公務來綏呈道署請示一切以便有所循守云

▲呼蘭▼

○警務局捕獲賭犯

茲際舊曆年節各商民等必須停止營業數日以誌慶賀凡各商民每多三五成羣聚夥賭耍以資消遣警察當局亦必格外原諒雖明知亦不過問現各商已屆開市營業之期未便任其賭博廢失營業遂佈告嚴禁乃有天德店院內某機房于昨十八日復聚櫃夥大耍排九正行豪賭之時被法廳偵悉全將該賭犯捉獲云

北部滿洲地方 附送大北新報

本報自出版以來忽忽幾二十年承 各界諸君之愛讀銷數日見增加本報亦從而竭誠黽勉櫛次改良擴充當爲 閱者諸君所共鑒祇以北滿地方遙遠消息寄遞每致遲滯特於前年創辦大北新報於哈埠以冀消息靈通融洽一氣無如交通關係仍有不副所期之憾迭經本館研究結果現擬自三月一日起將大北新報改爲單張「內容分時事要電濱江新聞各地商況及其他等項」加入本報附送凡在左開各地方發行者不另取報費其在左開各地方外或願單獨購閱該附錄者仍酌收報費以副 愛讀諸君之雅意爲此特行通告諸維亮察是幸

大北新報不取值區域如下

計開 一、黑龍江省全境 一、中東鐵路南段張家灣以北沿綫 一、中東鐵路東段哈綏間沿綫及迤北之全境

盛京時報社啓

批示

◎保安總司令部（二十三日）

▲張振氏 呈大信洋行强挖沙石損害由地請徹查由批大信洋行賠償四十元已咨送省署飭領在案仰速具領

▲劉雲超 呈吉林縣知事于苻任用匪人連失區鎮請徹查由批所請不准

省長公署（二十三日）

▲謝殿舉 呈區長李尙卿與教員魏書春破壞村制請徹查由批興城縣認眞查明秉公擬辦具報

市政公所（二十三日）

▲王西顏 呈請設立官猪店由批碍難照准

官商往來

▲彭士彬（營口漁業商船保護局長）二十三日由營口來奉

▲朱玉璋（陸軍步兵五十九團二營七連連長）二十四日帶新兵二十五名由奉去新民縣

▲徐成貴（陸軍步兵十二旅五十九團一營招募員）二十四日帶新兵二十四名由奉去勵家窩棚

▲程義德（二十三團一營四連連附）二十四日帶新兵二十一名由奉去北鎮

▲隨廷山（四十七團技術隊附）二十四日帶新兵二十三名由奉去溝邦子

▲武漢卿（陸軍騎兵十四團團長）二十四日去新民縣

來函更正

敬啓者讀 貴報二月二十四日東三省新聞欄內有榮秘書奉派晉京一則查鄙人因陰曆正月初七日庶祖母病故在吉林請假回阿城縣原籍治喪於昨二十三日回長春即返吉林幷未到奉天亦未晉京貴報登訪失實請速更正以免淆惑聽聞且鄙人現充吉林省長公署秘書亦非保安副司令部秘書合幷更正此頌

著安

榮孟枚再拜

本城金銀

●奉天糧行市（二月廿五日）

大豆 一元一角〇分

豆餅 二元四角〇分

青豆 一元〇角〇分

豌豆 二元〇角〇分

大麥 一元五角〇分

小麥 二元七角〇分

高粱 二元二角五分

包米 二元一角二分

粳米 二元五角〇分

元米 二元三角〇分

●各地電報

倫敦銀塊 三三片十六分九

▶奉天交易 二月廿七日限鈔換金

寄付 一一三五

最低 一一三三

最高 一一三三

大引 一一三三

二月 日限鈔換金

寄付 ……

最低 ……

最高 ……

大引 ……

▶奉大

現實銀每兩換小洋 二元一角五分

足金每兩換小洋 七元二角〇分

赤金每兩換小洋 七元二角五分

紋銀每兩換小洋 二元三角五分

現銀每兩換錢 六吊一五文

●東三省官銀號匯兌行市

本號現大洋 一元五角九分

上海匯現銀 [illegible]

上海匯大洋 一元五角九分

本欄係奉天盛京時報在哈爾濱設立者。精神組織。紙與盛京時報相同。出版十有八年。宗旨正大。議論超羣。許爲中外人士

定價 大洋（全年六元五 半年三元五） 一個月六角五 郵費在內 本埠每月五角 零賣每枚

行市

白小豆	紅小豆	花小豆	吉豆	合豆
二元四角〇分	二元三角〇分	二元三角〇分	二元七角〇分	一元七角五分

粳子	穀子	麸子	糜子	稻子
[illegible]	一元三角〇分	一元一角〇分	[illegible]	一元九角〇分

江米	勝米	稻米	糜米	秫米
三元五角五分	二元一角五分	二元一角〇分	二元五角〇分	一元六角〇分

上海銀塊　上海標金　三一兩〇九

金銀行市　寄最大　付最低價　三八七　三八五　三八九　三八八　寄最大　付最低價

行市　天津中交票換小洋　五元九角[illegible]　哈爾濱現大洋票對小洋　四元五角〇分　金票對小洋　三元八角五分　鈔票對小洋　五元七角〇分　北京匯大洋　[illegible]匯小洋　大洋券票匯本省各地不加　厘　元　角　分

本欄歡迎投稿

小說　藝妬（十七）

（谷崎潤一郎作　穆辰公儒丐譯）

第三章

青野現在很明確的。較比實現還明確。凝視着他眼前的幻象。也不知是那一國。那一個都會。要之不能不是最繁華最莊嚴的中央街市。所謂那繁華街市。若把屋裡所懸的瀑布一般的流蘇金繡帳。向右手那邊揭去。在露臺上望一望。彼處的遠景。直是霞光燦爛。必然首肯的。在那個地方。有在地球上所看不見的深山湖水。湖中異常靜穩。在那瑠璃色的天空中。微浮着一抹金色鱗雲。在這雲光之下。這一都會的街衢。渺渺茫茫。接連無際。這些街市是怎樣神聖。是怎樣豪華呵。青野這樣想着。他的瞳子。更不能不凝注了。

誠然。那街市的華美和清淨。與那藍蔚天空自然永遠之美。分不出什麼優劣來。在青野的眼裡去看那些遠景。如那高聳雲表的殿堂之圓頂。突兀矗立的尖塔。澎湃如濤。連續成列的大理石圓柱和大理石的台階。都能用手捫拭一般。展在他的眼前。那些建築物的墻和瓦。現在都受那溫和的夕陽照着。很冷靜的。螺鈿一般。閃耀着青白的光輝。令人想象那尊貴的女王瀕死時的頰色。覺得異常崇高而森嚴。

但是青野的視綫。又注到那些透澈明晶的遠景後面去了。在那薄暗的前面房屋中。尤爲特別注視。屋內的空氣。異常濃重。彷彿到了幽辟沈暗的洞穴。雖然如此辟暗。却似六月的綠樹的濃蔭。又似墨色的天鵝絨。非常滑潤。在那極深的暗底。却含着一種光輝。雖爲黑暗。而不失其玲瓏之態。他的暗的色澤。以人的瞳子譬之。差可切適。漂於闇中的室內物象。彷彿返映於美女睛中的世界。微妙鮮明。歷歷可辨。即如在床上鋪陳的波斯毛氈。在屋內左邊直立的圓柱上所刻的蛇形裝飾。還有青貝彫鏤的桌上。放着青銅的水盤。裡面睡着一枝盛開的蓮花。在那桌下。更有一隻白孔雀。曳着長尾。在那里漫步。這些物事。彷彿映於睛瞳上的物影。在青野很明瞭的都看見了。便是屋內正面。寢床的旁邊。所安置的七寶香爐裡面。正昇起一縷香煙。隔着綉幕。也似襲入他的鼻官裡來了。那種香氣。不是亞拉伯的沒藥。定是印度的肉桂。或者是斯密爾那的玫瑰精。青野彷彿飲了許多芳醇的陳酒。使他的魂魄很狂蕩的。遂他入了醉鄉之域。（未完）

筆記　文藝叢考（續）（陶明濬）

說詩雜記二十九

皇甫湜譏元次山之文以爲可惋在碎。豈獨文。爲然即詩亦未嘗不如此。杜工好處。正與此相反。即如一首七律。求其一氣流轉。則篇章縱工。而造詣不易巧。若句句求對仗工穩。字意奇麗。則不相涉之事。不眞切之典。必觸手紛綸。而無所避之。此一定之理。杜詩則不然。區區八句之詩。而包羅萬象。俯視一切。可以當史書看。可以作時論觀。貞淫美刺。無所不備。以視後世詩人。貪用典故。蒐棊事實。雜碎支離。不可爬梳者。相去豈能以道里計哉。彼詩人學杜者。篇章完整。典事確切。則尚能得其大概。若夫其雄文逸氣。高韵宏聲。則必不能兼全。此固一定之理。然彼少涉藩籬。則大笑蘇黃楊陸爲碎。是以權門厮養。而輕視朝廷友吏也。寧得謂之知禮。寧得謂之有味哉。故碎字固壞。而比方之淺俗。則尚高一籌。比之浮滑。則更爲優異。萬不可一無所長。而輕易笑人爲碎也。

蹈襲之弊。爲人人所不能免。不過詩境高者。善於變化。不知古人爲我。我爲古人。亦有以善於襲而彌覺其工。比之生造模拍。毫無義意者。勝强百倍。蓋思之愈精。造語愈切。非多取古人之長。安能如此哉。意疎縱論禍福。昌黎學之而愈佳。李華刻畫別離。陳陶襲之而更善。後者每工於前。非後人之才。勝於前人也。一主創。難故不易工。一主因。易故易好。此中消息。正可爲解人道說也。

談叢　假期中我的生活（十二）（懷晉）

十一日　午前進城。同桂珊仲泉等閒逛一天。及到晚上回寓。始知倜躬來了。等到天黑才走。日日望倜躬來。誰知倜躬來了我却不在家。非常抱憾。豈人生離合。果冥冥中有所安排嗎。安東方面有一青年。非常好學。但以境遇關係。不能進學堂。只得在家自修。日昨寫信給我。問應該看何書。方于學問上得到好處。我躊躇了兩三天。未曾作覆寫了封信。回答某青年。除勸他買點科學的書看外。特注意關於改造思想的書籍。然怕他經濟困難。不能多買。僅開出「胡適文存」「獨秀文存」「易卜生集」「法國文學史」「革命心理」「中國歷史」「小說月報」等書。並將我看過的雜誌報紙郵贈若干給他。我覺得我們今後對於青年。應當特別注意。與其用蠶九牛二虎之力同老頑固打筆墨官司。不如將其精神氣力犧牲到青年身上去。我相信青年人都是可敬可愛的。他們的心都春前的草那樣靈活。只要我們肯以和惠的風送到他們那邊去。他們便馬上如小草般的活動起來。綠了起來。感應我們的好意。所以我們要改造社會。宣傳文化。不能不從青年下手。收效極快。寫完信後。又拿起太戈爾的新月集來看。看到「祝福」那章。忽然感覺我假期中的生活已自今日告止了。回想這七日的光陰。何等忽忽過去。不但七日如此。便是七年。七十年……。何獨不然。人生如寄。應如何的努力。方不辜負此生呵。現在把寫給某青年的信。寫在下面。作爲我假期中生活的結束。

朋友！你的信接見了。因爲假期中應酬太多。遲至今日始行答覆。很對你抱歉。你所處的境遇。我是極表同情。你所抱的志向。我是極端敬佩。可惜我也是個被掠奪者。沒有力量援助你。現在的學校。是爲着有產階級而辦的。你們無產階級。當然要在被排之列。你們何嘗沒有受教育的權利。只要是個人。便有受教育的權利。在人道上本是如此。不過現在的社會。却談不到人道了。現在的社會。是黃金式的社會。黃金式的社會。是有產階級當權的時代。在這個時代。有產階級是治者。你們無產階級是被治者。有產階級是掠奪者。你們是被掠奪者。你們何但沒有受教育的權利。便是你們的生命財產。只要有產階級眉一皺時。你們馬上就要完了。朋友！這是實實在在的事。我不撒謊。我勸你安心讀書。不必焦躁。如果眞能求學的人。便不會進學校出外洋。也可成功。如果你那兒買書不方便。我這里只要經濟略活動。定規隨時代你製辦。我所開的幾部書名。你可先買着看。看完了。再寫信給我。另外我掮來的雜誌和報紙。好的文字。我都圈點了。你再看。包管方便。朝不來信。不必說客氣話。因爲我們都是被掠奪的人類。原有互相扶助的義務。客氣自然犯不着。明友！春來了呵。鴨綠江的浪花不是更可愛了嗎。我很羨慕鴨江春之浪花呵。（已完）

戲評　追悼筱愛蘭歿後之感言（李新復）

日昨聽得友人張貴德云。坤伶筱愛蘭。于去年臘月間。因感冒風寒醫藥罔効。竟而與世長辭。乍聞之下。不勝有感于懷。按該伶。本姓周。原籍山東。歿時年僅十六。論其姿色。雖屬平平。而扮相頗佳。幷其能戲不少。梆子二黃。均能唱演。老旦老生。亦各擅長。老旦如滑油山藥茶計等是。靑衣如汾河灣桑園會等是。老生如獻地圖硃砂痣等是。花旦如新安驛蝴蝶盃等是。并嘗串演走雪山飾曹福。他如十八扯戲迷傳等戲。俱能演之。雖不能精。亦均各盡其妙。嗓音雖屬微纖。而腔調亦頗自然。吾嘗謂愛蘭。如再深造專一而學。將來不難成名。可期進步。奈何正在妙小年齡。蒼天竟奪其壽。而不憫人若是。今也黃泉埋骨。令人憑弔而已。吾因之有所感矣。古今來有爲之士。才高志廣。鬱鬱不得展其二三。夭壽以亡者。抑亦多矣。豈止坤伶愛蘭也哉。

文虎　詩謎百首（謝晉卿稿）

公退之暇。嘗以撰謎自遣。偶檢舊稿。共得二百餘條。就中差當人意者。計百餘條。茲乘佳節餘興。擬分兩期登錄。以饗同好。大雅君子。盍興乎來。再拙著上元節詩謎念四則。除備芸學館主人暨蕭思齊先生。各中三分之一以上。應請於下星期六日下午駕臨愼昌洋行領酬外。其餘諸大君子之稿。或以函到稍遲。或嫌猜中較少。雖承賜教。恐不奉酬。然靈犀一點。俱能先得我心。深爲感佩不置。捋錄數言。用申謝悃云爾。

[illegible]宦（石人一）
請室經費（曲牌名一）
移松（蒙求句一）
檮（戲名）
四月大（書名）
家天下（吃物一）
動（六才句一）
主（撲克語一）
乘馬過山頭（字一）
水晶公主（志目三）
閻羅天子（志目二）
愰（字一）
惟十有三年春（左傳句一花燈）
粉底鮮鈴蜂腰落帽（四子四句不連）
芽（志目二）
石韞玉而山輝水懷珠而川媚（花名）
九九圖（俗語一）
一竿竹影（字一）
也（字一）
金田寄書（句一）
康（志目）
釗（俗語一）
年方及笄（志目二）
仲奕（四子句一）
黃河開閉（戲名一）
青兒（志目一）
001（毛詩句一）解鈴
紅燭冷
假蘭斯馨（志目二）
下懸（字一）
淨手（諺語一）
圓寂（棋語一）
秋景墻頭數點山（字一）
綮（諺語）
頭品頂戴（志目二）
雀閉寒門不敢飛（字一）
騂（易經句一）
五兩（字一）
斥（劇名一）
樹老半心空（地名一）
鷗（千字文句一）
白淨（俗語一）
竹疎堪入畫樹少不成林（字一）
鴉背夕陽翻（字一）
双双蛺蝶上闌干（字一）
聯軍闔攻端午門（戲名一）
寡人好色（物一）
詩謎酬品（志目一）
蹻（志目一）
禁止販賣黑奴（俗語一）

右謎五十則全中者酬金手表一支中三十五條者酬帶指南針文明棍一條如承　賜教請於陽歷二月二十六日上午十二鐘以前函投愼昌洋行過期無效尙希鑒原

尙耘學館主人、蕭思齋、王益知、陳維藩、張翰謨、王六常、高宇涵、耿紀明、冷香館主、李雲官、韓龍郊、姚春如、闞逸民、澂心女士、報隱、寶藩北漁人、諸位先生均鑒鄙人不揣謭陋會於上元節懸謎候教志在以文會友以友輔仁乃承　諸大君子辱賜教言何勝佩感惟因投稿者源源而來且多有遲至二十二日以後者似不得不按函到之先後而略予以限制以昭公允玆擬變通辦法凡函到在二十二日晚五鐘以前而射中三分之一以上者均爲合格至於酬雅一節如照原擬辦理不惟有失風雅亦覺興味索然擬請諸大君子於本星期四即二十八日下午五點半鐘駕臨日站公記飯莊便酌藉杯酒以聯歡同文人之韻事結姻緣於翰墨原下走之初衷敢云報李藉以識荊如承　不棄尙望准時賁臨爲幸耑此敬約即請文安

鄙人謝晉卿拜啓

◈雜報◈

△奉天▽

道尹違和　據政界消息東邊道尹廖鍰如因操勞過度突於二十一日吐血當經滿鐵病院內科醫長診治係肺結核大約須靜養一月始可痊愈云

學校開學　省城各校春節前均放寒假四十天至本月廿五日期滿教育廳令通令各校長屆期遵章開學故各校長遂於二十六日(今日)一律開學云

又訊道德研究會設立工商夜校原爲職業學校之一種亦遵教育廳令按照職業學校假例於一月二十五日散放寒假屆至二月二十五日期滿該校校長張寶鎔乃于二十三日飭令學生於今(二十五)日到校授課云

聘定教員　第三中學校現因英文教員缺人亟須延聘以便開學茲聞該校長已聘定海城縣中學校學監陳隆棠充任英文教員云

訓誡偵探　警察廳一般偵探不但不能稱職且多有在外招搖及庇護煙賭情事代理隊長警廳督察長常溥泉遂于昨晨集合全部偵探大行訓誡(一)偵查案件須實力奉行不得敷衍塞責及挾私冒賞(一)辦案之先不得透露消息及受賄縱放(一)不得涉及煙賭及其他非法情事如發生以上情事一經查出即予嚴懲決不寬容云

商號荒閉　鼓樓南路西泰興永衣莊營業數月因地點關係顧主無多賠累不堪碍難繼續營業于上元節後荒閉並宣言將舖墊出兌以還外債云

斥革差役　東邊門外航空處差役某甲因貽誤公事爲該處副官查知稟請處長將差役棍責數十後即行斥革云

乘客跌傷　十間房某糕點舖遣櫃夥王興章赴開原討債於二十四日乘早七時車回奉到文官屯收票後五興章希圖到西站先行下車乃站在車門準備一切詎立一脚未穩跌下車去刮有傷痕亦云幸矣

是乃良醫　大西邊門外張雅三之子年甫八歲因患咳嗽症醫不效茲經西關同德堂醫士馬驥良診治服葯數劑竟爾全愈知者莫不謂良醫濟世云

洗濯定價　本城各洗衣局以値此錢法紊亂之際若不劃一價格賠賺不均遂各舉代表大開會議擬定章程分送各洗衣局遵照營業若有違背一經查出即行公衆議罰云

房戶潛逃　大西關下頭胡子衚同以賣瓦盆爲業一家數口所入不敷所出積欠房租二十餘元被偪無法遂於二十四日晚間私自潛逃無踪

幸未燎原　廿四日晚大西關東發里大院內南柴堆中未悉何人燃放爆落之高升砲因餘火未盡延燒柴堆起有火苗寸許經院中某甲瞥見當急取水澆救始行熄滅然柴已燒去二捆燃炸炮者可不愼歟

道途泥滑　客冬大雪爲近年所罕有致城關堆得如山最得意之自働搬運車拉運多日僻巷積雪迄未消滅比來春日和暖東風解凍每屆午間街巷已有泥濘不堪之勢再事幾日行見雪水成渠泥深沒脛矣

懲罰坤伶　市政公所成立後對於各戲園之戲目非常注意以免有妨碍風俗之事不圖福仙第一樓之貞女血一劇於演唱時由坤伶花艷容演出猥褻醜狀大傷風化被該公所人員查出傳知該茶園將該坤伶罰洋二元以示懲戒而儆將來云

負債潛逃　大西關大街內興東鞋舖執事李金剛頃因新年之後一般債務均已屆期必須清償奈自顧點金無術遂于二十一日潛逃無踪云

△長春▽

廳長禁賭　本埠警察廳長張舜卿以賭博爲盜賊之媒欲清盜源不可不嚴禁賭博而中國歷來舊俗每於元旦及燒節商民閑暇之際各商各家均以賭爲樂殊堪痛恨是以出示禁賭之布而外密囑各長警嚴行查禁云

辦羅漢會　本埠頭道溝因舊歷年節不甚熱鬧於市面不無影響各商乃糾集同行操辦羅漢會均稟明日本領事及警務署長領事署長已蒙許可當即格外出錢操辦秧歌而花界又以成立同樂大會最可觀者爲羅漢會全係赴天津灘台聘請之能手一時頭道溝人山人海頗極熱鬧云

△營口▽

判處徒刑　青堆子住戶徐向陽家道小康交遊頗廣惟其侄男某甚不守分前時經徐春至練軍營充差犯規被革後在戲園娼窰攪擾並有冒充官人行爲曾拿獲判徒刑若干月被釋後仍然胡行茲於燈節前在窪坑句某堂假充稽查兵將住局客魏某指爲匪人先毆後綁並由魏某腰中翻得奉票六十餘元經茶蓝報警被捉送被法廳審理現於二十二日已判決徒刑十年送監執行云

銀號開幕　老爺閣西上海莊東記執事孫辛堂熟悉商情老成練達是以營業甚爲發達現又創設銀號於舊歷十八日舉行開幕式敬備茶點於先日柬邀各界人士參觀臨時往者頗衆致該號門前車龍馬水頗極其盛云

薄罰示懲　平康里春發祥飯館於舊歷十四日賭耍牌九被警署派長警數人往捕當場捉獲賭犯十名又有官九名者其一脫逃茲經法廳每名罰洋四元廿二日各人已交欵省釋矣

△安東▽

更正前報　本埠新市街四番通日商中村賀屋於月之十七日午後八時許突來步匪六名手持槍械意圖劫掠當匪來時有該商婦由後門逃去報知日警署該署聞報派警馳至是時匪尙未去當即擒獲五名逃脫一名等情已誌前報惟據確實調查當警察馳至時該匪等已潛逃無踪而所獲之犯乃係在三番通二番通大增上等處擒獲形跡可疑者五名歸署嚴刑審問均係無辜被捕者已陸續釋放惟其中一名尙在調查之中特行更正前報以符核實

△蓋平▽

大殺賭風　新任警長陳彩章氏自視事後對於一切警政無不認眞整頓而於賭博一項尤深惡痛絕罔不容姑息除第一區在城廂一帶連提賭案數起外而各該區巡官亦懷遵功令異常查拿茲駐沙崗台二區一所巡官王佐忱由舊曆正月一日起半月之間在屬界內神井子常家屯思拉鋪等村親帶長警查拿連獲賭局三起均交警所轉送法廳罰辦法嚴令隨風行草偃吾蓋之賭風自此將告淨絕而全縣之警務亦必日有起色矣

△鐵嶺▽

調查舞弊　本邑張監督自到任以來勵精圖治無如所用之人員往往有不行之徒舞弊詐財情事日前曾派邑紳王某之子某赴鄉調查印花該員不但不體貼長官恤商愛民之至意且暗地索賄事被鄉人偵悉已出首告發云

學發賭局　本邑小西山村居民李榮久與祁姓者爲近鄰祁某常設賭局李某以祁爲近鄰恐被牽連不得不出而干涉不意祁姓子悍暴異常不但不受勸誡反將李某毆傷李某大憤當即赴法廳起訴云

△四平街▽

擒獲盜匪　本驛道東日昨二十二日早三時有懷德縣警察王區官持有縣署公事率警察三名至德江泉溝塘後邊住戶徐宅擒獲胡匪三名並在三等娼窰秀鳳堂起出鏵槍四桿子彈若干是日十一時即經王區官搭南滿車解往懷德縣矣至匪等與本驛發生之搶案有無關係俟訪明再誌

△八面城▽

紀律嚴明　本埠駐防東三省陸軍十一旅步兵五團三營趙營長雲潤品行端正精明强幹早爲上峰所嘉許來防經年秋毫不犯人民樂業稱保障時當陰歷年之正月桃符換舊萬象更新商民同樂之際該營長惟恐軍民混雜在外滋生事端遂迭諭連排各長從嚴整肅軍規務必約束兵士各守職安分非有要事不准任意挂號外出冶游滋擾生事而連排長等亦遵令認眞辦理且該營長營附亦不辭辛苦晝則督飭教練夜則親自查察以致地面頗爲安謐云

△哈爾濱▽

旅客稱便　中東鐵路火車站總票房每日往來之客車不下數十起所有買票之旅客甚多往往有客商携帶行李稍重者在票房外擁擠不進以此延誤時刻近經萬國車票公司爲便利起見擬多設售票處兩分公司現下採妥地點在道裡秦家崗安設一處在道外頭道街安設一處該公司代售各處車票之票價照章收納併不多索遇有往來之客商前去買票者不論鐘點極表歡迎云

△錦縣▽

是否仇殺　錦西高橋鎭李區官之弁兄某當前日元宵節該鎭各商戶懸燈結彩燃放花炮之時觀者擁擠該警弁在人叢中被人用手槍暗行擊中腰害當時斃命因雜花炮之聲未聞槍響待史某跌倒不起衆人看視則血流衣襟及報區官派警搜緝兇徒已無跡可現現在尙未弋獲惟此事發生均不諳史某因何事與何人結此宿怨想其中必有隱情云

△城廠▽

推擧學董　本街高初兩級學校學董因事免職已經多日縣長以責任綦重不應久虛特派事務員崔兆畝君前來辦理日昨(一月十七日)崔君招集農商各界首領及本街士紳公同選擧當擧孟繼春君爲新任學董聞孟君學優品端受委後到差視事必有一番振作云

勸設路燈　城厰爲本溪首鎭鄰近山林宵小不時出沒夜間路燈缺如防守殊難駐防第七旅輜重連連長夏作忱與連附梁法三孫翰臣錢化洲有鑑於此勸告商家設立路燈各商戶頗表同情于一月一日以來各門前皆立路燈通夜不熄不惟軍隊梭巡較便即商民夜間往來辦事亦很便利誠善益之擧也

△台安▽

改充差占　台安縣陸家溝村孝士陸化周曾在醫州縣充當警官多年於去歲回籍辦理家務後蒙本縣警長胡靜軒氏委充稽查之職作事精明心思靈敏爲胡氏所器重上月不知何故陸君辭職晋省昨二十日接到陸君來函業蒙馮都統委充差占云

視學易委　盤山台安二縣視學孟憲宗自任職以來視查各校頗稱勤愼早爲上峯所嘉許茲教廳以該縣視學一缺以輝柳二縣視學蕭鏡英接充聞蕭氏久歷學界經驗宏富想此次調任吾縣日後整頓學務當不讓孟氏專美於前也

△梨樹▽

迭破要案　本邑警長郭運三自接任後對於職守不敢廢弛年前查獲樺川姦殺二命之逃兇楊喜田暨淫婦近又在東街查獲在江省歸來之巨匪林奎五(綽號天照應)等三名搜出十響槍一枝大車二輛騾馬十四匹舊正初八日福德與之搶案亦被警界破獲十日在四平街已拿獲正犯陳志達此項要案皆不易破獲者竟能逐一破案邑人均稱頌不置云

謀殺本夫　本邑三區界青石嶺屯張有財娶妻趙氏性頗淫蕩與同屯孫海峯私通視張爲眼中釘久蓄剷除之心詎上元夜孫某用刀將張某斫傷斃命兇手未得逃逸當被拿獲及淫婦一併送縣法辦云

△金家屯▽

賣煙無忌　金家屯本街計煙館十餘家每家日售零煙一三十元均明目張胆半榻橫陳吞雲吐霧毫無顧忌該管警察何不取締耶特誌之以警究竟

△張家灣▽

不愼於火　本街道外大觀衚衕住戶王某因舊曆元宵節燃花炮不愼致啓火災當將住舍燒燬三間損失器物若干並燒斃毛驢一頭幸經軍警撲救未至蔓延他處云

居問　疏通

本欄投稿準具別名然必須另具眞實姓名住址加蓋名章否則無論事實如何概不揭載

◎質問之部◎

▲逕啓者查敝處於本年一月十四日滙往天津益世報社現大洋貳元六角係兩月報費迄今月餘竟未寄來曾經三次函詢終未答覆想該報社信用卓著絕不致有瞞沒情弊延宕至此究屬何因敢請貴部代爲質問以釋疑竇(第四十七團軍需處啓)

▲海城教育公所鑒貴所委任教員素以人地相宜爲宗旨何敝校教員人地相宜而更動耶敝村曾函懇所長挽留前任教員姜士毅何竟終無答覆或心有成竹耶如另委他人敝村斷言拒絕(東四方台國民學校董事崔孟則)

▲滿鐵當局鑒華民設在附屬地內經營工商業須履行何種手續方可開張並每年之官家花消若干均請明白示知爲荷(商人一份)

◎回答之部◎

▲逕啓者敝會所出版之道德月刊每冊價小洋貳角如欲訂購可逕向東華門外敝會事務所接洽可也(道德研究會啓)

來函照登

貴報二月廿日雜報欄載有海城治遊結果一則事實不甚詳明紀載故稍有不符茲特申訴尙希更正

敬啓者敝人四胞弟單文魁於三年前曾染花柳病在身每當犯病時用六百零六一療即愈茲於二月初八日午後三時許因身體欠爽自往振聲醫院經杜春一施用六百零六滿擬手到病除慶占光藥矣詎左右兩腕各刺三回均行誤入肌肉血未換出病者痛不可忍始行終止迨至多時兩腕浮腫神色恍張家人詢知當向該醫追問據云保管無害決無危險初九日敝人三胞弟見病不愈復問何藥可解該醫仍堅執無害聲稱三五日內必能自愈十一日病者稍效當即登門辭醫並索餘存藥資杜某醫不容辭資不准領復投以安知必林孰知此藥一服六針之毒布散週身以致氣息漸緊呼吸有聲由此日甚一日延至十五日早四時氣絕身死敝人氣憤難洩當將該醫報警看押以爲庸醫殺人者戒奈一班中人百般關說欲以賄息敝人想該醫罪既應得事難賄息而中人等一再懇求不肯放手情至無奈祇得生者飮恨死者含寃杜某手術不精投劑有誤其罪過概不予深究而已其所受藥資及餘存藥資理應如數繳出杜某贖罪金多少概由中人辦理敝人分文不取但此兩項均須聲明理由送至海城籌賑事務所捐作賑濟災黎之用如此醫者權作贖罪死者或可補過乎現在該醫經中人領出究竟捐欵若干中人尙未回復敝人亦難得其詳謹此敬祈　貴主筆先生鑒核照登以希前報不詳者藉之申詳錯誤者藉之更正

海城西門裡六十號門牌單文淵投

（報版）[illegible]所洞鑒。本報今後。即步履該報後塵。不偏不黨。一往直前。作東方之木鐸。肆四海之聲韻。是即本報。抱定不移之宗旨也。
（負[illegible]）[illegible]全年十五元[illegible]但限對於奉天盛京時報社以先[illegible]費直接定閱者
盛京時報社

遼陽縣籌賑事務所啓

敬啓者敝所自成立以來即惴惴以災民太衆需款甚鉅爲慮乃蒙各界諸大君子鼎力維持其襄善舉尚不致作無米之炊此不獨災民之慶實敝所之幸也但哀鴻遍野待哺方殷其有捐募已成者尚祈早爲彙寄爲感玆將款已寄到之助捐芳名登錄於左

馮閣臣小洋兩千元 苑袖東五元 吳佛賞四元 葛逸仙四元 高春圃拾元 于錦堂五元 胡筱瑗五元 吳素忱四元 康作民五元 康鼎忱五元 魏過秋拾貳元 周達夫四元 顧樂民四元 張維一五元 楊季綢四元 鄒晉侯六元 杜雨濃 項大洋拾元 黑河逢源金礦五拾元 周葆吉廿五元 王漢生十元 黑河交通銀行五元 劉恩溥貳元 石璞齋壹元 俞五元 顯壹元 苗竹樓壹元 陳鳳皷五元 吳耀南參元 孫英甫貳元 楊潤如壹元 陳鼎元五元 萬豐益火爐五元 國豫安壹元 黑河中國銀行五元 公司貳元 王守信五元 黑河永濟公司五元 郭頤珊五元 ……

參仟元 單寶珊七百八拾元 李少 農七百壹拾元 趙公用 郭重安 五元 沈用儀壹百八拾元 宋馬文瑞七十元 費襄臣 翼七臣 還參山 垣山 王六十 昌十六 六十五 拾元 五拾元 宋岳 聘儒 綿五 四拾 澤四 世春 張貫 黃亞 任濟 傅興 劉益 劉松圃 ……

（未完）

奉天小西關大街 臨顧塊煤 煙臺燒煤 **公益公司** 電話日五四四番中七號

愛膚膏

須癬皮膚病一盒保好

患皮膚症者注意

健膚良藥 愛膚膏 專治 頑癬 脚氣足爛 陰囊癬 金錢癬 牛皮癬 疥癬 鵝掌風 濕疹 凍瘡 火傷 創傷 擦傷 胼胝 (生雞眼) 陰毛虱 毒蟲咬傷 靴傷 酒刺 粉刺 面皰 雀斑 汗疹 丹毒 潰瘍 陰部痒 疹陰部潰瘍 口瘡 耳瘡 頭瘡 糟鼻子 鼻瘡 細瘡 刮刀瘡 胎毒瘡 肛門瘡 痔瘡 此外皮膚諸症一搽立好百發百中實効驗眞如神

發售處 大阪市東區淸水谷 順和公司 大連市紀伊町 順和公司大連分號

代售處 奉天城內四平街 大德生大藥房 營口二道街 中西大藥房 大連市奥町 中西大藥房 / 奉天城內鐘樓南 中西大藥房 營口西大廟街 五洲大藥房 大連市監部通 華泰藥房 / 奉天小西關 廣濟堂藥房 安東市場通 井上誠昌堂 大連市浪花町 日本實業會社 / 吉林城內 五洲大藥房 鐵嶺 平記大藥房 大連市西崗子 鐵記西樓

藥價 小盒十二錢 中盒三十錢 大盒五十錢 總用一盒一圓

奉天城內 同義合綢緞呢絨布莊新春廣告

啟者。去歲多承各界源源惠顧。鄙號甚增榮幸。感激不已。玆値。舊去春來。萬象更新。人人之觀念。更裝易服。自必不免。鄙號緣爲迎合。社會之心理。現由原產各區。搜選新奇綢緞。精華國產。男女服裝材料多品。皆適時用。敬待顧客採擇。價値格外。克已從廉。藉酬惠顧之雅意。如外埠主顧。函購貨品。當必竭誠剔選。郵費包皮一概讓免。不啻親臨。而省跋涉。並備有。貨体本樣。一經函索。立即奉上。倘蒙賜顧。無任歡迎

本號（批發綢緞 零售服裝）部電話（四九〇九 四五九〇七）號

鐵錨牌

帽子之選擇由其人之品格而識別鐵錨牌帽子實優雅高尚故本品之愛用者皆人格高雅之人人也

此鐵錨牌毡禮帽樣式隨時貨成高尚永不退色誠極東第一無二之品

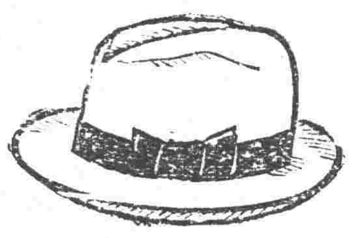

春之脫髮乃髮之第一緊要之時期

今特有爲頭髮無比最良之香油敬勸愛用者之光顧

內洋婦人之誇美以頭髮漆黑爲獨恰此油既防頭髮脫落又去積垢不粘不污優雅芳香實無異類能使髮長存穆郁眞快難言

代理店 大連市續花町三丁目 日本寶業株式會社

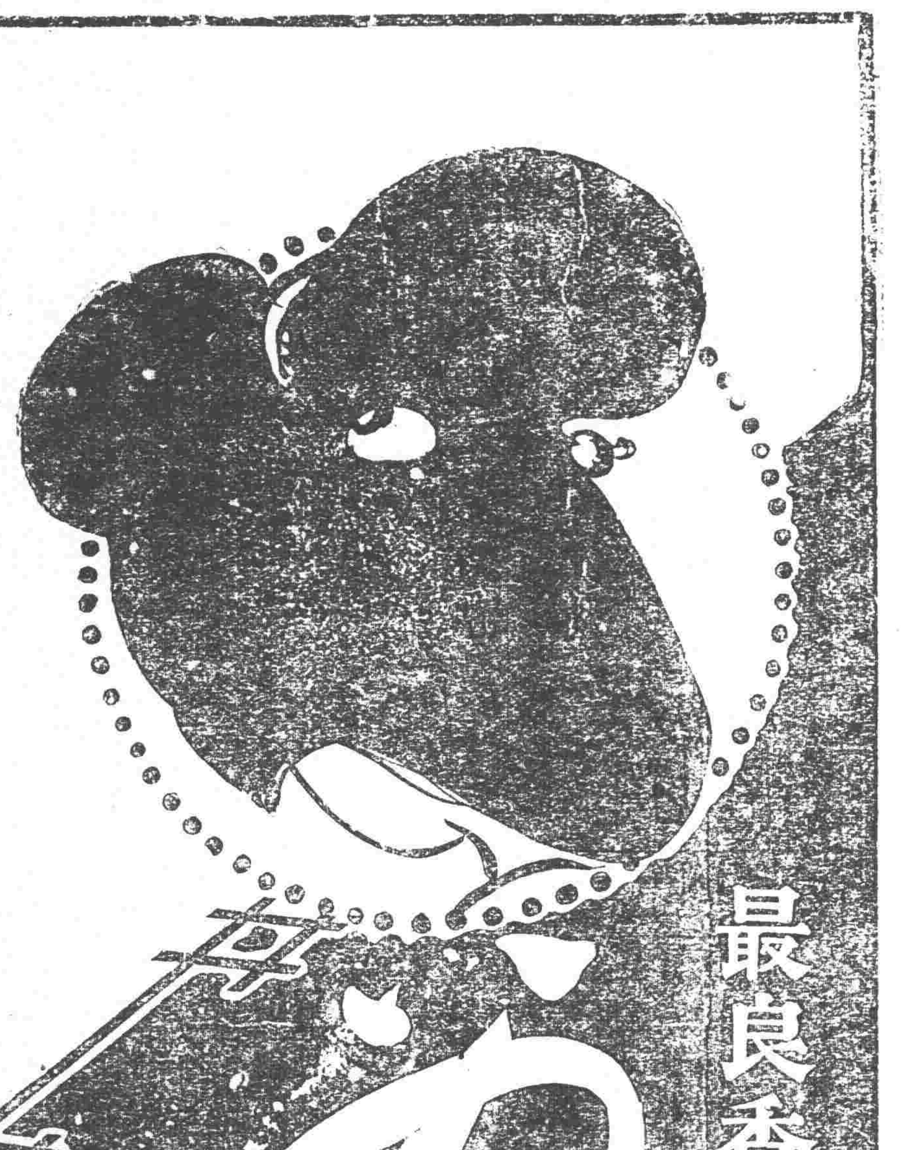

化痔

痔瘡之種類甚繁有牝痔牡痔腸痔之分又有濕痔色痔血痔氣痔之別究其患痔之原因大都濕熱下注醉飽行房脇甚筋脈房勞過度以致橫解精氣脫泄成瘰成塊或痔或痛者爲痔膿血淋漓管長數寸黃水紫血脫肛疼痛者爲漏本主人得家傳秘法虔製此丹無論新舊痔內痔外漏結核成管脫肛流血痛徹心肺速將此丹用白開水送服一丸每日三次縱使數十年極重極危之症連服一料亦可斷根不發百試百驗每瓶現大洋一元每料五瓶現大洋四元●另有雙料化痔丹功效尤速每兩瓶現大洋兩元八角每料六瓶現大洋七元如日久成管另製包愈惡痔去管寶雙料每瓶現大洋貳元單料每盒現大洋壹元內服外擦見效更速

痰

咳由痰生痰消咳止故止咳必先消痰此理人盡知之試問痰何以消●的消痰藥品係何種則人皆茫然矣僕體弱患咳多年消痰無法恐久咳成癆遂不惜金錢日訪消痰之藥凡流行海上及普通治痰者莫不購服其如眼藥雖夥痰咳益甚咳愈甚則痰愈粘且屢飲食而夜不安眠神疲力乏骨痩如柴勞象已成勢極可怖厥後購得崔氏驪製半夏麴照仿單旦夕服之以觀其效數意吞服未幾忽思睡睡醒咳止而思飲即痰亦不便即續購半一打服未罄而痰若失由是咳竟止體亦健於今三年痰咳斂跡驪製半夏可謂海內止咳消痰之無上聖品也爰述大略以介紹患痰咳者●直隸籍王晶山謹啓●奉天辦香廬藥房錄登

價目 每大盒現大洋壹元貳角 △試服盒現大洋貳角 每打小盒現大洋拾參元貳角 △大盒加倍

遺精聖药 媧皇補天丹

精者人身性命之根源凡人未交媾之時精皆涵於血中及至交媾慾火動極周身流行之血至命門而方變爲精乃人身至寶同等愼重若有交媾之時忍精不泄或幼年懵犯手淫精竅不固甚至夢遺滑精臨房不舉舉而不堅或見色流精未交先泄或既交不久精薄精淸此外亦有勞心太過相火妄動以致遺精者本主人得祖傳神方有回天再造之功出神入化之妙專治腎經衰敗各種遺精及以上諸症功能壇精壯陽種子補先天之不足培後天之基礎雖白髮老翁多病男子陽萎亦能復舉如或不信請連服一月至行房時自然腎關堅固久戰不洩且精厚如膠種玉可必決非大言欺人者比也每瓶現大洋二元每料五瓶現大洋八元●另製遺精必愈奇藥按貼命門摀精不洩每瓶現大洋七角●新到西藏青果●此藥味淸涼性溫和專治口乾舌燥咽喉疼痛淸心開胃止渴能生津可稱獨步大盒現洋一元小盒現大洋五角

扶陽固本丸

此丸係補天氏大醫士新發明純採雄獸之腎牡禽髓之珠耳之英花草之精用化學法提鍊修合爲丸有水火相濟之功陰陽相生之妙性質王道功效甚速誠不可思議屢蒙歐美各醫學博士推獎故與市井牟利牛溲馬勃者實有霄壤之別無論老年少年所患陰虛陽萎之症多年不愈速服此丸俱其藥性達到奮發陽道蘊蓄丹田發陽鼓勵孳悉調和復能壯筋骨補氣血添精鎖髓返老還童如常服此劑雖夜御數女精神不倦不愧扶陽之穩劑補身之良藥也主治先天不足後天戕伐命門火衰水火不濟色慾過度腰膝酸軟下元虛弱夢遺滑精年老氣弱陽萎不舉情竇早開陽莖短小交媾不歡不耐久腎精衰敗交不受孕氣血兩虧耳鳴目眩手淫過甚精敗陽痿百體委頓精神恍惚服法每服五丸每天早晚空肚用白開水送下價目每盒現大洋一元每打現大洋十元●雙料每盒現大洋二元新到婦科聖藥「月閭」此藥專治婦女身體虛弱面黃肌瘦經水不調經來腹痛等症每盒現大洋貳元●外埠函購各藥一律另加郵費

上海 人壽醫藥室 餘年氏 秘製

珍珠鏡面散 沈製羊粉脂珠鏡面散專治男女老幼面上雀斑粉刺烟容酒刺紅瘢自黯等類雙料每瓶現洋五角單料每瓶現洋兩角半

沈製生髮膠 男女老幼脫髮禿頂包可重生新髮黃髮自能轉烏黑大瓶現洋五角小瓶兩角半

美國 咸爾 **奶香白玉粉** 勃醫生製 閨閣女界可代粉用滿面芬香每包壹角

上海 寶綸製藥公司 **湯森氏** 最新發明 美容奇藥

生毛髮藥水 此藥效驗神奇生髮極速凡病後產後之髮枯禿及脫髮之屑去擦可黑重均生亮而且爲破奇光之藥也每大瓶現洋壹元每打拾元

專治 雀斑 靈藥 **愈斑光面水** 此藥專治雀斑汗斑及癩等症極有神效擦之數星期即可退令人面光如鏡滑美容家之要藥也每瓶現洋壹元

專治酒刺面皰藥水 此藥專治面皰酒刺粉刺赤鼻風等症將藥水擦患處即夜見效再能重者擦即愈消痕滅跡誠靈藥也每瓶現大洋壹元

美容奇藥皮膚白色素 此藥能令肌膚潔白細膩專治男女老幼面上諸般不美之症擦此立見散效奇功眞神妙無比也每瓶現大洋壹元

奉天省城內金銀庫胡同省長公署東首崔氏瓣香廬藥房獨家出售

東省 哈爾濱發（南行） 雙城堡發 寬城子發 長春着 ／ 西 哈爾濱發（西行） 滿洲里發（西來） ／ 東 哈爾濱發（東行） 一面坡發 海林發 綏芬河着 ／ 四鄭線 吉長線 ／ 此爲下奶藥 名曰人造乳

行市 (五日)

▲取引所 引值 當限 一三八、五〇 / 遠限 前場 後場 一三八、六〇 / 一三八、五〇

▲信託者社 近期 一三五、四 一三五、一五 / 中限 一三五、四五 / 遠期 一三五、四〇 一三五、一五

▲取引所 ●豆餅(銀建) 當限 一、八八五 一、八八五 / 三月限 一、八九〇 一、八九〇 / 四月限 一、八九〇 一、八九五 / 先限 …

●高粱(銀建) 當限 三、〇九 三、〇九 / 中限 三、一六 三、一三 / 先限 三、二二 三、二二

▲取引所 高粱 當限 一、六二五 一、六二一 / 中限 一、六二五 一、六二五 / 先限 …

銀對小洋 近期 一五七、五 一五六、九 / 中期 一五七、八 一五七、〇 / 遠期 …

▲產 高粱 當限 八、八八 / 三月限 / 四月限 / 先限

▲產特 高粱 當限 / 三月限 / 四月限 / 先限

▲三品 五月限 三〇三、九 / 六月限 三〇三、九 二九八、九 / 七月限 三〇三、九 二九九、〇 / 先限 三〇三、〇 二九八、〇

▲現有物 白 三〇 / 鶏鳥 一〇〇 / 扇面 三〇〇、二〇 / 輔助 三〇五〇

測候 平均〇下一〇、三 高 五 / 最高〇下 五 二 高 五 二 / 最低〇下一五、〇 高 四四七

叫罵紛呶之衆議院

▲李載賡之不閉會主張

▲有作用者到會不出席 ▲改開談話會亦無結果

京訊、二十二衆議院臨時會於下午二時開會。由凌鴻壽爲臨時主席。延長至三時。主席報告簽到二百八十一人。但出席者甚少。遂又搖鈴招集。於是議員紛紛入場。主席二次報告簽到三百人。已足法定人數。黃贊大呼查點人數。陳世祿反對之。彼此互吵不已。經衆勸解始止。主席登台報告。今日代理秘書長王經佐請假。是否另由別科科長代理。馬驤等均主張由文書科長王大經代理。主席遂令王大經就秘書長席。黃贊王楇則均起立表示反對。廖勁伯發言主張於議員中抽出一人。爲臨時秘書長。彭漢遺贊成之。並主張每次開會。抽出一人爲秘書長。衆爲成。當經主席抽出司徒頴爲秘書長。司徒就席後。由秘書發給出席證畢。主席報告在場者二百九十二人。距法定數尙少七人。此際楊銘源因寫出席證。而席上無筆墨。乃質問行政會所司何事。何以筆墨俱無。同時王楇黃贊亦大呼今日人數不足。應延會。王茂林主張延長鐘點。李載賡請主席派人往休息室催請。李燮陽自告奮勇。親往休息室催請。未幾單身入場。謂衆人皆不肯來。李載賡謂不來者。顯係有意袒護王克敏。應將其名姓宣布。以便懲戒。景耀月請主席自往催請。馬驤謂主席不應離席。紛擾許久。終無要領。李載賡主張改開談話會。李燮陽謂閉會之事。亟待解決。本席亦贊成改開談話會。主席遂宣告改開談話會。命旁聽退席。三時四十分改開談話會。仍由凌鴻壽主席。司徒頴爲秘書長。李載賡首先發言。謂今日議程。列有彈劾財長王克敏案。乃少數同人。被人利誘。以致簽到者雖有三百五十餘人。而議場上竟不能足數。可爲痛心。僅盼行政會仍用今日議程。於下星期一再行開會。從事投票。將彈劾表決。以彰公道。其次關於閉會與休會。憲法並無明文規定。現閉政府欲無形打消彈劾案。有運動閉會之說。倘兩院果閉會。不獨種種違法事件如金佛郎案等。必定死灰復燃。卽本院機關。恐亦將從此消滅。故必須依照憲法規定。本院職務。應待至下屆會議成立之日爲止。毋庸閉會云云。陳宗當謂行政委員。兩月任期將滿。應卽抽籤改組。久不到院之議員。亦應除名另行遞補。其不出席者之心理。非但受人運動。且有暗中抵制以上兩事之意。應請大衆注意。廖勁伯謂。事實上如本院行政會及內部。撤換秘書長種種問題。須待大會解決者甚多。欲望成會。惟有下次日程。不將彈劾案列入。專議閉會及院內等事云云。衆雖贊成廖說。而議場人數已少。主席宣告將廖之主張。報告行政會討論。衆遂一哄而散。

孫洪伊之奔走與時局

▲京孫派竭力否認贊成副選

民當社首領孫洪伊氏。近由南京乘江順輪到達安慶徽省城。迭經電訊證實。茲據安慶快郵通信。謂孫氏於十七日晨抵皖。下榻小心橋新新國會議員何毓麒住宅。係馬聯甲事先所預備。孫隨帶有趙某等九人。抵何宅後。稍事休息。卽赴省署與馬聯甲晤談片刻。旋卽回寓。下午四時許。馬氏親至小心橋回拜。渠議約一小時。外間盛傳孫氏此番來皖。於長江大局有關。並爲副座問題。與軍民當局有所商榷。次日清晨。各處駐皖記者。遂連袂前往求見。訪問孫氏來皖之任務。孫延見之下。各記者遂詢以此行係從何來。又將何往。孫氏答稱。係由上海直到南京。現由南京來皖。勾留兩日。將赴江西。再由江西赴湖北。然後再由湖北至洛陽。由洛陽乘隴海車至徐州。記者又問此來想必有益於皖省。孫氏答謂。此行純係個人游歷。毫無政治意味。記者又問。江浙和平之局。以先生(指孫)眼光觀察。能否保持。孫答此尙須看兩省軍政長官之幹旋如何。記者又問對副座問題作何主張。孫答謂尙未到京。無從懸測。然現在政局。數月一變。看去尙非其時云云。說至此。孫卽以其他閒話打混。不再接談副座之事。且馬氏適又派人催請孫氏赴東門迎江樓宴宴。孫遂乘輿出城赴宴矣。

一方面京內之小孫派民治社分子。亦竭力否認孫氏此行之與副選事有關。謂伯蘭此番遊歷。擬藉此觀察各省狀況。以備將來進行統一事業之參考則有之。副選一節。卽或蘇齊作此希冀。孫卻並不代爲奔走。民治社之政策。以爲此時副選問題應擱置不談。他日若手進行和平統一時節。當可留作調解相手方面之一種緊要條件。否則一經解決定局。將來便毫無用資進退之方法。似與統一前途頗有關礙。故此間該派議員。對於一部分人推戴洛陽之主張尙未表贊同。援助蘇齊之舉。更屬不便。因遂表示冷靜。聽其自然。其確眞意向。則主張不卽進行副選云。

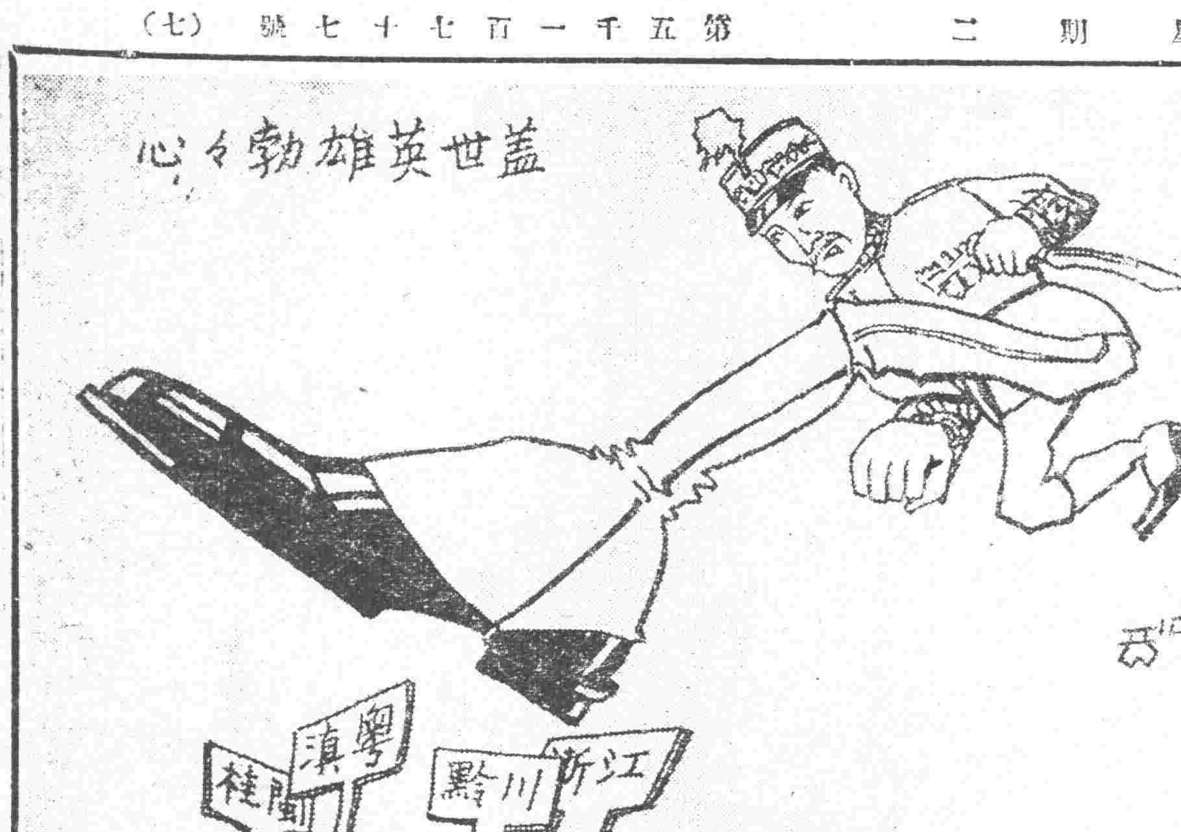

臺諫制又將復活

▲政府擬設糾察院

言官之設。前清有都察院之制。民國以來。因國會可以監督政府及大小羣僚。此制遂廢。項城時代。設立肅政廳。論者非之。茲聞政府又擬設立糾察院法制局已在起草法案中。內容大致如下。(一)職權。分違法犯罪等項。(二)組織。糾察院長一人特任糾察官八人簡任各糾察官得獨立行使職權。密呈總統。彈劾文武官吏。(三)資格。曾任司法官三年以上。及簡任官有成績者充任之。但此項法案。將來當由政府提交國會通過後。方能成立。恐國會未必能予同意云。

蘇齊規畫三省軍事

寧函云。齊燮元自就職巡閱使以來。迄今半月。於使署之規畫因經費關係。決不另行組織。卽以軍署後身洋房作爲辦公處。所設之參謀副官秘書機要軍需軍務軍法軍醫八處。等情已誌昨報。每月所需經費。不過兩千餘元。卽由蘇皖贛三省軍費內攤派解用。以三省巡閱使之規模。僅如此少許之經費。可謂節儉已極。惟齊使對於三省之軍事。以其扼長江之中樞。關係重要。兼以皖北各屬。匪氛不靖。贛南與粵境毗連各地。一切防務。均應力謀兼顧。俾可以保三省之安寧。連日與皖省督理馬聯甲。贛省督理蔡成勳。文電往還。協商軍事計畫。並擬召集皖贛兩省軍事代表來寧。會商布置江防各項事宜以重三省軍政云

直魯豫巡署改組

洛陽通信云。吳佩孚就直魯豫巡閱使之職後。吳使大本營之政務處卽完全改組。該處共有五股。(一)外交。(二)會計。(三)機要。(四)法律。(五)信通。每股設一主任。白武充當處長。白氏爲吳使最親之堅人。外交股主任爲薛撼岳(吳使英文秘書)會計股主任爲李心靈(前財政部參事廳幫辦。)法律股主任爲廣銘甫。(日本留學生)。機要股主任宋森。(天津某華報主筆。)通信股主任爲劉兆三。(前兩廣總督張鳴岐之秘書)。李心靈此次被任爲河南交涉員。此間中外人士對之極爲滿意。其所遺政務處會計股主任一缺。頗難覓得繼任人物。李氏富於新聞學與財政學之經驗。曾充紐約時報訪員。又充香港中國郵報主筆。前清時代在外務部服務。並在財政部服務十餘載云。

辦副座欵亦分攤耶

副座問題。近日洛陽方面。頗爲積極進行。先是本欲推讓浙盧。倘盧不可必。則洛方亦宜準備乃特令駐京某大員向國會之各政團接洽。無如各政團慾望均屬甚奢。至少每票亦非三千元莫辦。洛方各謀士等均以此欵過鉅。不如仿照大選辦法。由各省攤派。並擬於直魯豫鄂閩湘各省攤派雙份。皖贛奉晉甘新及三特別區則各攤一份。而江蘇因齊氏不便予取予求。擬將除外云。

王克敏銷假說

王財長因日疾胃疾不能治事。閣議與財政部兩方。均數次請假未到。現由德醫克利博士會同眼科專家悉心診治。斷其病源在肺胃臟各部分。眼中有白翳一小點。日內已漸退去。食量亦頗增進。據某部員云。王二十三日或可銷假視事云。

贛南援粵軍增兵請餉

近日大舉援粵之聲浪。又迭見增高。雖成績若何。未可斷言。然觀於前次之閣議。則中央對於粵事。似不能謂毫無準備。至粵陳方面。日有電致蘇齊。約與沈洪各部。同時總攻廣州。其態度尤爲猛進。故現贛南援軍方本仁部。爲此增兵請餉甚忙。廿三日蔡成勛特電軍事處。財政部。請撥方軍費十萬圓。以利戎機。前防情形。可想見一班也。茲將原電錄下

(上略)頃接方總司令筱電。報告敵情。並請撥發輪送卒一千名。及軍費十萬元。以利戎機等語。除輪卒一項。已電飭招募韓委員。趕速

合肥通電謝壽

夏曆二月初九日。爲合肥六秩大慶。尊段派與皖籍同鄉。爲發重段氏起見。擬在津公同祝賀。段氏服務國家。歷年已久。現在軍政各界要人。多出其門下。故連日來津參與祝壽者。日見其多。將於陰歷二月初九日。爲合肥作壽。現已分函接洽。而合肥則已深知尊段者之心理。將通電謝絕一切繁文縟禮云。

張紹曾與張福來同行

張福來已於廿二日出京。當其出京之先。上午八時曾接得張紹曾自天津打來電話。謂有要事相商。本人將乘車至豐台。由豐台轉車至長辛店等候。俾得同車至鄭州。請等定時候。在京起程。張福來接電話後。比答覆如約辦理。故於一時起程云。

復接交通界消息。廿二日下午二時。二張已在長辛店晤面。聞張福來至鄭州後卽回開封任所。張紹曾則由鄭州轉車赴洛陽。其赴洛之任務。外間揣測殊爲不一。但於時局不無若何關係耳。

某要人之使領庫劵談

▲使領庫劵之經過 ▲國會反對之影響

國會方面對於使領庫劵。現正竭力反對。記者於廿二日訪某要人。調查使領庫劵之詳情。茲據某要人所談云。使領庫劵之發生。純因我國駐外使領各舘。經費積欠至十六個月之久。初時尙可向外國銀行商量挪借。以濟眉急。旣而舊債不還。新債難舉。漸至告貸無門。借無可借。房東下逐客之令。債主有起訴之事。且有領事舘中。竟至斷炊數日者。窘迫之象。不堪盡狀。緣是駐外各使。紛紛陳請下旗歸國。又我國積欠國際聯盟會費。已有兩年。去年改選。竟因是而落第。凡此雖係經費小事。而間接直接。均足損害國家體面。貶降國家人格。去年夏間政府當局。與總稅務司磋商此事。總稅務司。極願幫忙。惟謂須有抵押品。方能籌欵。政府援案之結果。乃得之於俄國賠款作抵八厘公債之賸餘部份。作爲担保。總稅務司。亦經同意。惟又以空言無憑。須與以一種證據。政府乃有使領國庫劵之計劃。在去年中秋節前。通過閣議。惟此項庫劵。並非發行於市面。僅作爲墊欵之一種憑據而已。其辦法係中國政府將此項庫劵交與總稅務司。總稅務司持此劵商由銀行界每月墊欵若干。充作使領經費。待俄國賠欵部份。有餘欵可撥之時。仍由總稅務司。持欵向銀行界贖回此券。作爲註銷。此項庫券。利息八厘。十足交欵。不折不扣。銀行界當初因無利可圖。不肯承受。嗣由政府婉商。謂此爲純粹幫忙國家之性質。方始承允。故此決非可以發行市面者。券額爲五百萬。蓋因使領經費。每月二十五萬。積欠十六月。共合四百萬。又國際聯盟會費兩年八十萬。且此五百萬之庫券。係一次交足欵項。而須分月攤付。待至前欠方清之時。新欠又復累累矣。按使領經費在前清時代極爲優待。由止稅撥付預支三年。降至民國。尙能於每月底照付。迄乎近年。江河日下。今國會方面對此使領人員之一些救命湯。復因對人問題。而使受影響。將來使領人員之餓死事小。國家體面之損失事大。是則誠可慮耳云云。

社會瑣聞

議員爲名伶請命

▲跪在田煥老面前一小時(北京)

▲要移到教養局同住

▲說他是他的乾爹

徐伶碧雲因與議員吳某之姨太太姘識並騙財二萬元之案已成北京塵海之談資尙有一段頗饒趣味者(或謂之肉麻亦可)有議員王依魂自言係碧雲之乾爹案發後王爲徐到處磕頭跪拜託人情至田文烈公處竟跪地不肯起者幾一小時田無奈乃爲寫一函付之其餘奔走之處尙多不及備載更有奇者王氏赴教養局探視竟與碧雲厮守而不肯出謂願搬來同住該局以違章不准王大發牢騷終不得當而返嗚呼以堂堂羅漢叩頭如搗蒜而仍不能保護徐碧雲癸亥年已成過去之故歟

▲張天師回山(上海)

張天師在滬各節曾迭誌本報茲聞天師近日思家甚切雖經親友挽留均已謝卻並因此次來滬所得不償所失頗爲懊怒現已決定正月二十日(卽本月二十四日)乘招商局江天輪船赴九江轉返龍虎山天師府云有浙省某道觀派人來請往杭州一游天師亦皆拒卻矣

新詩

◇早春的懷抱 (一)(廖炳梅)

咳！
冷冰冰的心血！
又轉着微細的聲浪！
廿二年華！
又映着慘淡的早春！
人家的歡樂！
想！
自己的悲哀！
約愁的春風！
興悲的杜宇！
能不使我對景傷懷呢？

咳！
茫茫的大地！
那是我的歸宿！
心靈不知又添多少愁痕！
荊棘佈滿的小徑！
我的生命是怎樣痛苦啊！
人類園中！
好像一個陰沉沉地荒塚！
我生在這園裏！
咳！像個什麼呢？
踐踏！
憑陵！
全數受盡了！
誰來解我的意思？
誰來慰我的靈魂？
咳！
只有上帝呵！
是我的知心人！
是我的安慰者！
如勁的狂風！
還是不止的吹着！
前面被白色阻塞了！
努力呵！(未完)

◇晚歌 (蒲儂)

△
紅艷的落花向溪水流。
金箭的光芒在波上浮。
共操木蘭槳。
棹歌煙霧暮。
這般美麗的黄昏呵！
一教我如何敢想她？

△
惠風伏着柳梢微語。
鷓鴣同着玫瑰凝眸。
我握着鮮花。
她絆着垂柳。
這般神密的風景呵！
一教我如何敢想她？

△
紅緋的茶花。
燦爛的夕陽。
茶花醉睇着夕陽。
夕陽笑吻着茶花。
這般綺麗的圖畫呵！
一教我如何敢想她？

△
銀輝下曼聲唱和。
綠蔭底吭喉高歌。
聽夜鶯啜泣！
看繁星閃爍！
呵這般深鐫的回憶！
一教我如何敢想她！

△
眼裏的淚珠枯乾。
髩上的花兒萎黃。
愛花我便是愛她。
哭花我便是哭她。
這般悲慘的歸去呵！
一教我如何敢想她？

實業欄

上年度大連貿易之大勢

▲總貿易額二億五千萬兩

大連港十二年度之貿易大勢。輸入方面外國貨合計七千八百九十萬二千餘關兩。中國貨一千七百八萬五千餘關兩。二者合計總輸入額爲九千五百九十八萬八千餘關兩。又總輸出額一億四千七百八十六萬一千餘關兩。出入相抵輸出超過額約爲五千一百八十七萬三千餘關兩焉。次就輸出入總額別地分數而觀之。對外國及香港者爲一億八千二百三十二萬三千餘關兩。對中國各港爲六千一百五十二萬七千餘關兩。出入總計實達二億四千三百八十五萬餘關兩之鉅。於以創成本港貿易額之最高記錄。以此與前年較之。輸入增加二百九十八萬九千餘關兩。輸出增加一千九十三萬九千餘關兩。總貿易額計增一千三百九十二萬九千餘關兩。惟以兩易圓以換算之前年每兩換算率一圓七十八錢。本年只換一圓六十一錢。是故前年度換算四億七百廿三萬餘圓。去年度只換三億八千九百十一萬八千餘圓。卽去年度之兩數增多而圓數反減退。亦一奇現象也。以上所記。概爲輪船貿易。次就帆船貿易觀之。輸入爲一百四十五萬二千餘關兩。輸出爲六百二十六萬七千餘關兩。合計七百七十一萬九千餘關兩。比前年度輸出減少一百四十萬三千餘關兩。輸入亦減少八萬五千餘關兩。合計共減一百四十八萬九千餘關兩。茲將計數二億五千一百五十六萬九千餘關兩。比前年度增加一千二百四十三萬九千餘關兩之鉅數。大貿易狀態至極順適。試將以上情形表示於下

總貿易 (單位千海關兩)

	十二年	十一年
輸入	[illegible]	[illegible]
輸出	[illegible]	[illegible]
總計	[illegible]	[illegible]

▲外國品 輸入(汽船)

地方別	十二年	十一年
外國及香港	[illegible]	[illegible]
中國各港	[illegible]	一、[illegible]
合計	六[illegible]	七[illegible]

▲中國品

地方別	十二年	十一年
中國各港	一〇、〇五	一〇、九六
總計	[illegible]	九一、九八

輪船總貿易 輸出

地方別	十二年	十一年
外國及香港	二五、九六	九、一五一
中國各港	三三、九五二	[illegible]
合計	四七、五二一	一三六、九三三

地方別	十二年	十一年
外國及香港	[illegible]	一五、八六
中國各港	二一、五三	[illegible]
總計	三四、八五	二九、九三

出超額比較(單位海關兩)

十二年度	五一、八六、[illegible]
十一年度	四一、九二、[illegible]
兩年差額(增加)	七、九四、[illegible]

帆船貿易

	十二年	十一年
輸入額	一、五一	一、五三
輸出額	六、二〇	七、三〇
計合	七、一〇八	九、一〇八

◎果實與衛生(續)

蓋此處爲黴菌繁殖之絕好場所也。故鬻於市者一箱之中絕少完全無損。時有非捨棄其半不可者。惟其易於腐敗。斯危險亦隨之。小兒下痢其動機由於桃者頗占多數。食之之法最好於桃色少青時由樹上摘下用紙嚴密包裹以待其熟。塵埃固不能侵入。蠅類亦不能棲止。一切危險乃不足慮。

梨 梨不易腐敗。雖缺香氣而水分充足。並含有多量之蔗糖。故味美而滋養性亦富。若絞爲汁而以布濾清之。可適用於一切病人。病院中一年四季均以梨果爲物之一。

西瓜 全部水占百分之九十五餘。殆皆爲糖分。因其多水分故能利小便。有人極力主張西瓜爲腎臟炎最有效之藥。其言雖未免失之夸大。惟濾爲汁而飲之或用爲冰其凌。與一切病人尙能相宜。

黄梨 含有清涼之酸味與多量之砂糖。水分充足。倘有美味。然其強靱之木質組織易生上痢之疾。故生食之甚爲危險。惟其汁頗適於用。足以消渴或促進食慾。

芭蕉果 消化不惡。倘有美味且富滋養性。通常之芭蕉果一枚含有與六十格羅里相當之滋養性。其滋養適足以抵通常之雞蛋一枚。慢性下痢症等他之果實及其製品均在忌用之列。惟芭蕉果亦有時製爲粉末攙入湯汁而用之。

杏李梅 此等之物水分稍爲缺乏而酸味獨強。榮養性較少。不消化部分較多。故生食之甚爲危險。當以煑食或加其他之食品配成混合物爲宜。以梅製成梅醬亦適於病人。日本關東地方習慣於每日早餐前必置梅乾於熱茶而飮之。頗使精神暢爽。飮食增進(完)

廣告

奉天省立第二工科高級中職業學校營業部廣告

本校印刷製革兩廠開辦以來製品旣美價尤從廉蒙各界光顧所有印刷廠印刷書籍雜誌各種賬簿表冊時樣信封信紙名片暨銅版鋅版鉛各號鉛字並製革廠製造厚薄底毬皮大小芝蔴皮及各種應用皮類成績頗稱卓著而各號鉛字鑄存尤多特此廣告顧客週知以便採買

恭頌游擊營田營長向陽張副官作舟德政

去歲胡匪猖獗道處搶掠鄙人被老二哥全勝等股匪百餘名綁擄數月有餘無欵抽贖無隙可逃惟有延頸待斃別無良策迨至去臘初四該匪等串至輪處大嶺北四號屯盤踞當經駐法特哈門隊軍十旅游擊營田營長聞知立派張營副帶領楊連長等前往剿捕與該匪激戰半日之久斃匪十有餘名救回鄙人等人票四名該張營副卽將鄙等帶回營部卽經田營長將民等遣令回里鄙人受此大恩無可報答登諸報端藉資鳴謝 治字十七號人郭富啓

公主嶺農業學校招生廣告

- 宗旨 招民國子弟授以農業教育
- 修業年限 本科三年 預科一年
- 招收人員 本科十五名 預科四十名
- 資格 本科 滿鐵公學堂高級卒業生、本校預科修業生、與有同等之學力者 預科 民國高等小學校第二學年修業生、新制高級卒業生與有同等之學力者
- 報名期限 陽歷三月爲止 路遠可以書信報名
- 報名地址 公主嶺農業學校
- 考期學科 預科 陽歷三月廿一、二日 國文、算術、試問 本科 陽歷三月廿七日 國文、算術、日語、試問
- 考處 本科 本學校 預科 本學校及滿鐵奉天公學堂
- 費用 學費不收 雜費每月約奉票五元
- 宿舍 本校備有寄宿舍
- 特典 本校每月補助學生金票三元足敷膳費 本校卒業生品學優良者相機位置 歸省時發給半價票 投考學生均給往復半價票 詳章函索卽贈

上海世界書局分此 長春世界書局特約發行所開幕

長春北門外華豐洗染公司內附設特與上海世界書局奉分局訂立特約就本所爲揚倡文化普及智識起見特設擇定陽歷二月二十二日開幕特別廉價一個月所有學校新文學書家庭實用新書名人小說雜誌等類無不俱備如承光顧無任歡迎外埠函購郵票代價不折不扣以示優待寄費加一

本所 在北門外南大馬路 附設 長春華豐洗染公司

◉第拾參回 自轉車 購買會開始◉

提供自轉車

一號 散萊斯號
二號 漢碼號
三號 埃斯、埃姆號
四號 庫拉克號

◎提供車數壹百輛
◎當籤車數拾貳輛
◎截止期間參月中

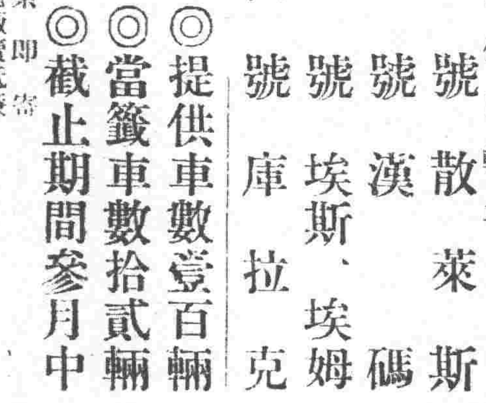

◉規約書函索卽寄
◉購買會自轉車較普通販賣低廉

奉天春日町十番地

松永兄弟商會

電話三四一番、振替大連八三番

男女保全衛生注意

◎男子用保險套△用時不致破損並能防禦淋毒梅毒增加美感、特價優三打一圓六角特三打二圓二角◎變形保險套△陽萎等症用之能滿足、一打二圓六角、◎婦人保險套△行經時交◎能防淋梅毒之侵入並增美感一個七角二個一圓三角

◎子宮洗滌器△裝注溫水插入膣內溫暖子宮感覺美快且患子宮病者用之即能治愈一具三圓以上皆無二之珍品信到即寄購者從速發費均係二角

東京市本鄉區……

東興堂橡皮商行

効驗最速

麻病藥 利比兒

惡性用特製 五日分二円 十三日分五円
輕症用五日分壹円 十日分貳円
送料內地十二錢 海外四十五錢

九條藥品材料商所
大阪東區南久太郎町三丁目電話船場
藥劑師 竹村幸次郎
振替大阪六六六一 電船場二二五。
全國到處藥店皆有販賣

奉天鐘樓南

老亨大利

農商部註冊

首創第一家

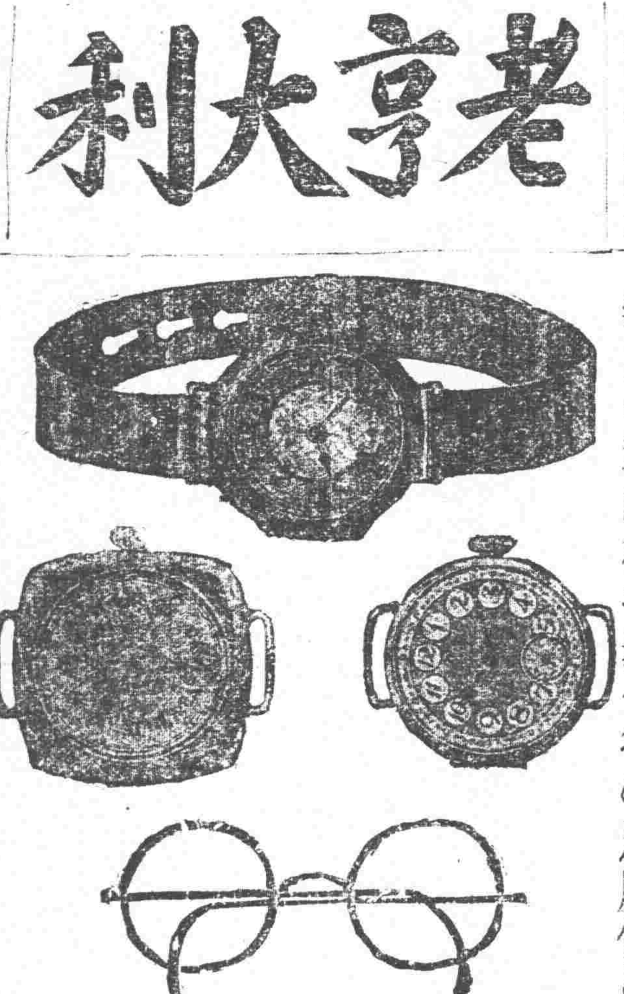

新到各種時樣手表一律特別應價出售

各界顧惠諸君務請從速以免坐失良機

本公司開設奉天多年久已馳名中外今特在鐘樓南舊址自建三層洋樓擴充營業今新運到大批手表眼鏡定價格外克己公道外埠函購請將欵滙下內附寄費郵票貳角當收到後原班寄奉不悞

六號三針十四開金手表 每只奉小洋十六元

六號三針細心夾金手表 每只奉小洋八元

六號三針瑞士眞銀手表 每只奉小洋五元五

六號各式花面鎳殼手表 每只奉小洋五元

德國卡字夜明懷表 每只奉小洋四元五

奉天鐘樓南

老亨大利鐘表眼鏡公司啓

請頭疼試者福音

發見者 金澤醫專藥學士 山岸勘吉先生創製

山岸

念兒濱

改名 捏兒平

頭痛時服用立止頭痛神藥無中毒止

永久頭疼及治腦病靈藥久時服用

藥價 一回金三十錢 四回金五十錢 十回金一圓二十錢

各埠頭有代售處 募集代售處

咳嗽藥 鎮咳散

本舖 山岸十全堂藥房

本店 奉天日站浪速通(電日五五二番)
支店 奉天(十間房)(電日六二四番)

雙妹老牌 超等牙粉

價目 大瓶二角八 小瓶一角七 另紙包每包六分

牙之外皆具有一種磁質晶瑩堅固爲全牙之城廓故擦牙之粉必令其細嫩輕滑方不致有損於磁質本行所製之超等牙粉特配以適用之擦瓶其芳香嫩滑止可香留與頰也

雙妹老牌 保髮香水

價目 大瓶一元一角 中瓶六角六分 小瓶三角三

此水潤皮固髮袪風養血無論男女當理髮時洒少許於頭上自然生肌暢茂而且馨香撲鼻終日不散誠理髮中最上之佳品也

雙妹老牌 雪花膏

價目 白色 大瓶四角四 中瓶二角八 小瓶一角七 (色紅) 大瓶五角五 中瓶三角三

此雪花膏之功用及其優點已爲報載宣佈明晰諒諸君已深印腦筋毋待余之多言也務祈留意於双妹國貨中國幸甚同胞幸甚

奉天鐘樓南

廣生行有限公司啓

大阪西田製

保險磅秤

合名會社

奉天浪速通三層大樓

藤田洋行

日電話二二四番 二二四番 三二三番

東京中川製

保險金庫

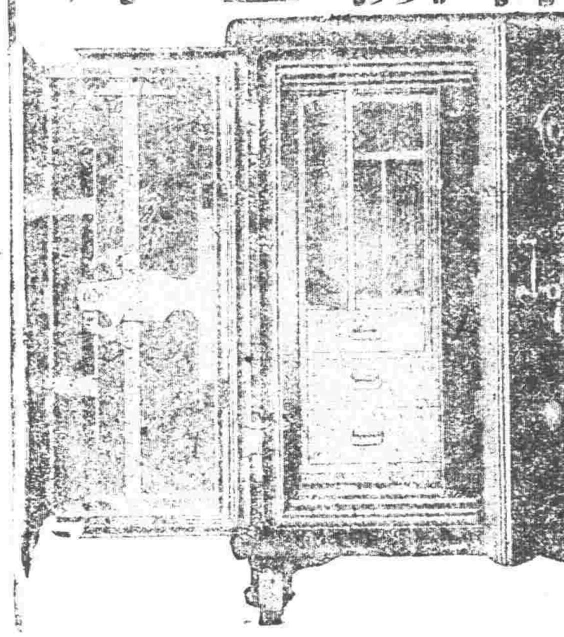

分號開幕廣告

敬啓者敝行開設滿洲之輸入寫眞機械器材料及鐘表眼鏡勿論歐美各國亦無不流行最近中國亦急激見寫眞之必要品也故歐美諸國此遂依最古之經驗專辦歐美最新優良之機械廉價批發今圖顧主便利起見特於城內開設分號所有寫眞機械由五六圓以上迄數百圓數目繁多不及備載紳士淑女學生兒童用等品無不應有盡有庫存豐富此敝店之特點也如不曉用法敝店亦竭誠教授虔心講導並承辦雙光眼鏡顯微鏡及一般學術品測量器各種印刷機械特請富紳巨賈軍警各界得暇駕臨多少不拘如蒙賜顧無任歡迎之至謹具數語藉佈週知

歐美寫眞材料、器機、鐘表、化學用品、其他輸入商

奉天城裡鐘樓南路西

木村分行

日電話二五一番

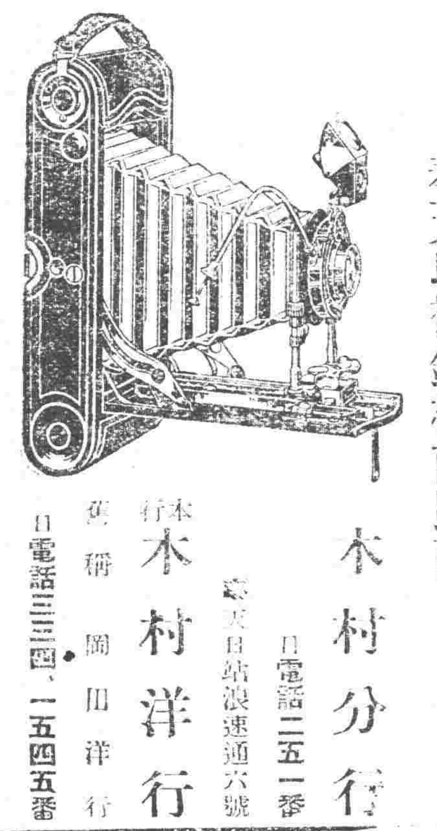

本行 木村洋行

奉天日站浪速通六號

舊稱 岡田洋行

日電話三三四、一五四五番

營業課目

電裝電械 硬煤烟煤羊毛皮件呢絨

各種機械 五穀雜貨電氣機械器具

鐵道材料 海味肥料瀛車並其材料

五金雜貨 油類木料焦炭硫礦黑鉛

銅鐵水管 道木洋火綿花洋絲洋布

包辦工程 代理 水火保險

株式會社 大倉組

總行 日本東京市京橋區銀座三〇七

分行 北京、天津、上海、九江、香港、營口、安東、倫敦、紐育、漢堡、西士咣、大連、本溪湖、及日本各地

奉天出張所 奉天十間房 (日電話五六五番)

赤玉牌葡萄酒

赤玉牌葡萄酒 朝夕飲用一杯 於婦人平常對於身體之修養上 與氣血等 能得最好之成績

身心煩悶之時只有此藥則可

喜谷實母散

走血之腰痛 治產前產後 効子宮病 能氣鬱
冷込 逆上頭痛 白帶赤帶 血道 經口腹痛 下腹痛 月經不順

此平素愛用本劑之貴婦人等口頭之言也

定價 三日分金五拾五錢 七日分金壹圓卅錢 十四日分金貳圓卅錢 卅一日分金五圓

▲全國到處之藥店均代販賣
▲市有偽物購求之際請指明庶不致誤

本舖 東京市京橋區中橋大鋸町
喜谷市郎右衛門
電話京橋五九番六番 振替口座一二一五四番

代理店 大連浪速町二丁目
日本賣藥株式會社